Bibliotheca Nacional do Rio de Janeiro — Cont. Legal — Secção

Bibliotheca Nacional Av. Rio Branco

Diario Carioca

Director: J. E. DE MACEDO SOARES

Anno IV — Numero 917 | Rio de Janeiro, Quarta-feira, 24 de Junho de 1931 | Tiradentes n.º 77

Publicidade official

O Governo Provisorio, que archivou definitivamente o que noutros tempos chamavamos a "imprensa officiosa", está sentindo grande falta de meios de publicidade para annunciar e discutir suas idéas politicas e propositos administrativos.

O sr. ministro da Justiça, para sanar essa falta, criou dependente de sua secretaria, um departamento de publicidade que ainda não encontrou formula definitiva.

Desde que a Revolução está decidida a não comprar jornalistas, não subornar jornaes, nem sequer pagar a publicidade de que necessita e da qual, aliás, é a primeira a reconhecer que não póde prescindir — força é encontrar uma solução nova para o problema das relações entre a imprensa e o Estado nas sociedades modernas. O communismo e o fascismo resolveram-no, transformando a imprensa num monopolio dos respectivos partidos. Nos Estados Unidos o jornalismo é uma industria capitalista absolutamente livre. Na França, o Estado regulamentou estrictamente o exercicio dessa profissão criando figuras penaes que lhe são peculiares.

No Brasil tinhamos seguido o exemplo francez, quando a industrialização da imprensa appareceu com todos os seus perigos aos olhos dos poderes publicos. Mas o exagero e a inepcia da nossa legislação deram resultados contraproducentes, a ponto de figurar no programma revolucionario a abrogação total de taes leis. A verdade, porém, é que a regra de vida dos jornaes, no Estado moderno, ainda não foi traçada como convem ao estagio de civilização politica que procura equilibrar as liberdades publicas e as liberdades individuaes. Nas democracias que assentam com imparcialidade nos direitos do cidadão até que collidam com os da collectividade, que são afinal os direitos primordiaes — a liberdade de imprensa deve ser um compromisso dos direitos dos individuos e da collectividade.

Que o Estado precisa de publicidade ninguem discute e dessa precisão surgiram as gazetas officiaes; que os orgãos do governo sejam sufficientes para a divulgação de idéas, para o debate de opiniões, para a simples communicação de factos interessando o paiz, é que se póde discutir e com muitas razões. O que está hoje exuberantemente provado é que a imprensa é a grande, a maior arma das democracias. O Estado precisa della servir-se em pé de egualdade com os particulares e a inefficiencia das gazetas méramente officiaes o põe em manifesta desegualdade na publicação de seu pensamento, com o que nesse terreno conseguem os jornaes privados. Proposto nesses termos o problema sua solução se impõe immediatamente. O Estado só devia permittir a circulação de jornaes pertencentes a empresas particulares, desde que nesses jornaes lhe fosse reservado na parte editorial um espaço em justa proporção, para ser utilizado no interesse nacional. Em troca dessas duas ou tres columnas diarias, o Estado devia assegurar moral e materialmente a liberdade de opinião dos jornaes, proclamando como um principio juridico pacifico e interpretativo da legislação essa liberdade basilar e privando-se de meios coercitivos indirectos, inclusive os impostos e taxas sobre materiaes empregados nas typographias de jornaes politicos e sobre os predios occupados por suas redacções e officinas.

Essa concessão dentro da logica da doutrina tiraria o caracter de confisco que poderia ter a occupação autoritaria, das columnas dos jornaes. Adoptado esse ou outro qualquer mecanismo semelhante, o departamento de publicidade official seria de uma efficiencia jornalistica formidavel em todo o paiz. O que lucraria enormemente era a moralidade das relações dos poderes publicos com a imprensa, eliminando da imaginação popular a pécha de venalidade, dellas inseparavel.

De outra forma não sabemos como o governo pleiteará nos jornaes o favor de receber suas publicações. De graça, por obsequio, uma ou duas vezes, será plausivel, mas se o departamento insistir diariamente pedinchando, poderá recolher um Deus o favoreça... Por mais arrependido e regenerado que esteja o governo da Republica e actualmente ninguem nega que se vae procedendo decentemente — o facto é que essa moralidade nova não lhe dá o direito de confundir os jornaes com o asylo do Bom Pastor.

Mas seja como fôr, nesta casa acolheremos sempre, gratuita e desinteressadamente, a literatura official. O governo póde usar e abusar das nossas columnas.

J. E. DE MACEDO SOARES

EMBATE DECISIVO

Chiang-Kai-Shek vae guerrear os extremistas e bandoleiros chinezes

SHANGAI, 23 (Havas) Communicam de Nan-Chang que o chefe do governo nacionalista,

Marechal Chiang-Kai-Shek

marechal Chiang-Kai-Shek, chegou áquelle porto a bordo de uma canhoneira e, em seguida, assumiu o commando de um exercito de duzentos e cinco mil homens, que vae combater os extremistas e bandoleiros em actividade na provincia de Kiang-Si.

NÃO E' A REPUBLICA DOS SEUS SONHOS...

COMO RAMON FRANCO FALA DA SITUAÇÃO HESPANHOLA

SEVILHA, 23 — (Havas) — O commandante Ramon Franco, que apresentou a sua candidatura como republicano revolucionario, declarou considerar indispensavel o estabelecimento de nova estructura economica e politica para a região da Andalusia. O programma dos republicanos-revolucionarios preconiza a criação de uma republica federal dentro da qual a Andalusia gosará de uma organização autonoma e livre. Advoga a suppressão dos salarios dos operarios que se tornarão interessados nas empresas em que forem empregados e propugna a absoluta liberdade de ensino no Estado leigo. "A agitação e as apprehensões reinantes na Hespanha — concluiu Ramon Franco — decorrem da contradicção existente entre o sentimento republicano que anima o povo e a passividade do governo. O povo não póde, pois, deixar de sentir-se enganado".

Commandante Ramon Franco

UMA GRANDE DATA ARGENTINA

O Brasil far-se-á representar, nas commemorações de 9 de julho, por uma esquadrilha de aviões

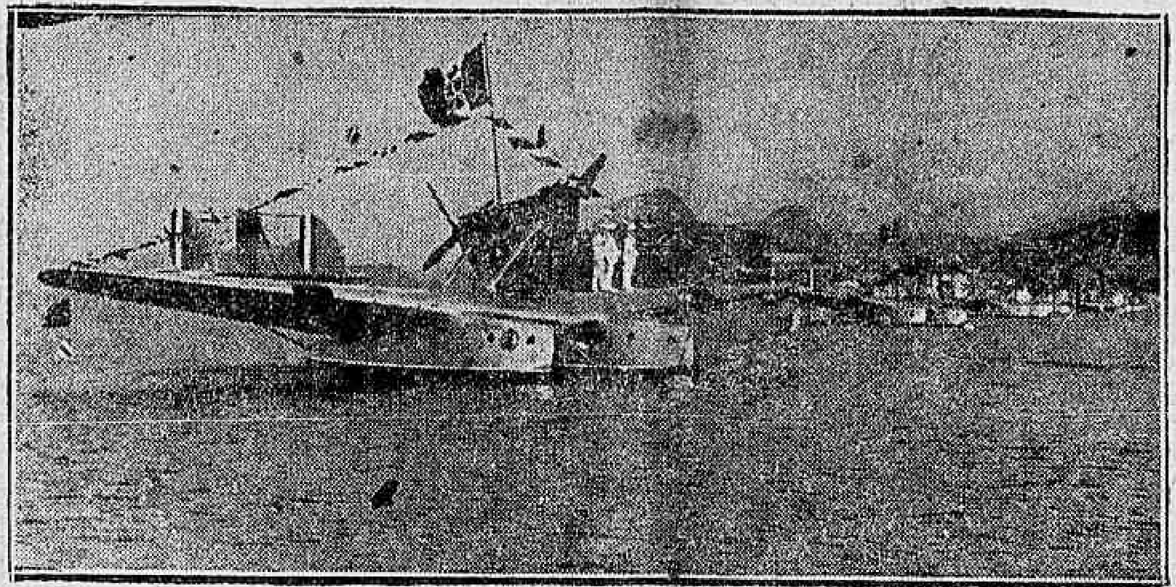

A esquadrilha de aviões que representará o governo brasileiro nas commemorações argentinas de 9 de julho

A Argentina tem no dia 9 de julho uma das datas mais significativas da sua historia: — aquella em que é commemorada a sua independencia.

Sempre festejados pelo grande paiz irmão com as maiores manifestações de jubilo, as commemorações do dia 9 de julho prometem, esse anno, se revestir de inegualavel enthusiasmo civico, agora que a valorosa nação amiga está prestes a ingressar em uma nova éra de liberdade, de trabalho e de progresso. Compartilhando, pois, das justas alegrias do povo argentino, o governo brasileiro far-se-á representar, nas festas nacionaes do mez vindouro, de uma maneira excepcional, ou seja por intermedio da esquadrilha de aviões "Savoia" que, recentemente, adquirimos da aviação italiana.

OS PROBLEMAS MUNICIPAES

PARA COMBATER OS ESPECULADORES E BENEFICIARIOS DOS TERRENOS BALDIOS, QUE TANTO DIFFICULTAM O DESENVOLVIMENTO DA CONSTRUCÇÃO, SO' HA UM CAMINHO A SEGUIR: A CRIAÇÃO DO IMPOSTO TERRITORIAL PROGRESSIVO

E' de todos conhecido o modo de proceder daquelles que especulam sobre terrenos nesta capital. Adquirem, em bairros em formação, a baixo preço, bom numero de lotes. E esperam. Sempre empenhada em melhorar a cidade, a Prefeitura comparece. Abre ruas, faz o meio fio e o calçamento. Depois, a Light estende os seus fios. Algumas construcções se elevam. O que era uma area abandonada se transforma em trecho urbano. E, por isso mesmo, vão se valorizando, em progressão geometrica, os terrenos, cujos proprietarios, pagando um diminuto imposto, beneficiam, extraordinariamente, das iniciativas municipaes. Valorizados os terrenos, torna-se difficil a construcção barata e mais complexo, portanto, o solucionamento do problema da habitação. Visando combater a anomalia, o illustre sr. Adolpho Bergamini, que se vem revelando, como interventor no Districto, um administrador de visão aguda, estabeleceu, na Lei Orçamentaria para o corrente exercicio, o imposto de 20 °|° sobre o respectivo valor venal, para os terrenos não edificados da Avenida Rio Branco, e de 5 °|° sobre o mesmo valor, para aquelles, em identicas condições, no perimetro da orla do mar, praça Floriano, rua 13 de Maio, praça Tiradentes, praça da Republica, praça Mauá e mar. Deu, assim, o primeiro passo. A solução do problema demanda, entretanto, medida mais corajosa: a criação do imposto territorial progressivo, pelo menos para os trechos da cidade beneficiados pela Prefeitura. Ao sr. Bergamini não falta coragem, em se tratando do bem publico, para enfrentar as tempestades armadas pelos interesses particulares contrariados. S. ex. é um homem de luta e — o que é mais — um administrador probo, tão somente animado pela idéa de ser util á collectividade. No caso particular dos terrenos baldios, uma particularidade legal entrava a sua actuação: o estranho facto da Prefeitura não poder, como credora, em pagamentos de impostos, adjudicar-se os terrenos dos devedores. Levado um terreno a juizo para pagamento do imposto devido, após a penhora em executivo fiscal, o devedor não paga e não comparece, ignorando-se-lhe, em certos casos, o proprio nome. Em hasta publica, não aparecem licitantes. Transcorridas todas as praças, que fazer? Houvesse uma lei estabelecendo que, em tal hypothese, fosse adjudicado, ao credor, o terreno, em pagamento dos impostos devidos e outra seria a situação. Poderia

O interventor Adolpho Bergamini

ser criado o imposto territorial progressivo, que terminaria com os especuladores de terrenos baldios, nas zonas beneficiadas pela Prefeitura, facilitando, assim, o desenvolvimento das construcções e o consequente barateamento dos alugueis — questão vital para a população carioca.

O ARRENDAMENTO DO ASSYRIO

A proposta mais vantajosa é que será accita

Varias foram as propostas apresentadas ante-hontem para o arrendamento do Café e Restaurante Assyrio, de accôrdo com o edital de concurrencia, publicado pela Prefeitura.

A commissão encarregada de examinar e estudar as ditas propostas já apresentou o necessario parecer, o qual não foi ainda dado á publicidade. No emtanto, podemos adeantar aos nossos leitores que será aceita a do sr. Francisco Suello, visto ser a que apresenta maiores vantagens, em todos os pontos de vista, inclusive a parte que diz respeito á segurança e conforto do publico frequentador.

Transcrevemos para os nossos leitores a parte final da proposta apresentada pelo sr. Francisco Suello:

"1º — Montar no estabelecimento em concurrencia, as machinas Carrier de Refrigeração, mediante planos e prazos préviamente approvados pela Prefeitura; 2º — A reforma do mobiliario obedecerá ao caracter Assyrio-babylonico, sendo as cadeiras com encostos curvos e confortaveis, com assentos estufados e forrados com couro. As mesas obedecerão o mesmo estylo, com pé de centro e tampo coberto de eternit ou marmore. O vestiario será completamente remodelado, feito com divisão interessantemente folheada com espelho de crystal. 3º — Dar todos os mezes um "Chá Dansante" em beneficio da Escola de Dansa annexa ao Theatro Municipal; 4º — Não cobrar cafés que forem pedidos pelos espectadores do Theatro Municipal; 5º — Dar todos os mezes um "Chá Dansante" em beneficio do Montepio dos Funccionarios Municipaes; 6º — Dar uma feição moderna ás soirées do "Assyrio", conservando o nome e augmentando o programma de variedades, na medida de seus conhecimentos, para o que se considera technico; 7º — Pagará o aluguel mensal de 1:200$ (um conto e duzentos mil réis); 8º — Aceitar emfim as 6 clausulas exigidas pela Prefeitura em seu Edital publicado pelo "Jornal do Brasil".

Tempestade na Italia

Registraram-se varios accidentes maritimos

ROMA, 23 (Havas). — O Valle de Ledro e as regiões de Trieste e Veneza foram batidas por violenta tempestade, que causou consideraveis estragos de toda ordem.

No Valle de Ledro, o temporal arrazou grande parte das plantações, abatendo vinhas e arvores fructiferas.

O porto de Trieste foi varrido por forte ventania, que poz em perigo innumeras barcas, causando algumas avarias.

Em Veneza, a tempestade provocou diversos accidentes maritimos. Até a ultima hora não se registrara, porém, nenhuma victima.

A moratoria das dividas de guerra

O governo de Paris está elaborando uma resposta ao Plano Hoover

PARIS, 23 — (Havas) — A pedido do governo, a Camara dos Deputados fixou a proxima sexta-feira para a discussão das interpellações sobre a proposta Hoover.

O sr. Marin, falando sobre a materia, lembrou que o plano Young tem caracter definitivo e pediu ao governo que esclarecesse a Camara sobre a attitude que pretende assumir.

O presidente do Conselho respondeu declarando que o governo não desconhecia a gravidade da proposta do presidente Hoover. "O plano Young, accrescentou — faz parte integrante dos accordos de Haya e, por essa e outras razões, nenhuma modificação nestes accordos pode ser aceita sem que tenha sido ratificada pelas Camaras. (Calorosos applausos). O governo está elaborando o texto da resposta que deve enviar ao presidente Hoover e espera trazel-o ao conhecimento da Camara na sessão da proxima sexta-feira.

Briand

Compreendeis que, por correcção e cortezia, não posso dar á publicidade um documento que é destinado ao chefe de Estado Norte Americano antes de ter sido entregue ao seu destinatario".

DOIS COMMUNICADOS NORTE AMERICANOS

LONDRES, 23 — (Havas) — Um telegramma de Washington para os jornaes annuncia que o sub-secretario de Estado do Thesouro, sr. Mills, entregou ao addido commercial á embaixada de França junto ao governo yankee dois communicados para serem remettidos para Paris.

O primeiro consignava contribuição da França ao plano Young. No segundo communicado era exposto o ponto de vista em que se collocariam os Estados Unidos no caso de uma recusa por parte da França da proposta norte-americana sobre a moratoria das dividas de guerra.

O telegramma adeanta que ambos os communicados têm um caracter confidencial que guardarão emquanto não forem examinados pelo governo francez.

Decorreria da exposição norte-americana que, na hypothese de insistir no pagamento pela Allemanha da parte incondicional das reparações, a França não ficaria isenta do pagamento das dividas aos Estados Unidos e á Inglaterra, salvo se solicitasse a suspensão a parte desse pagamento, o que poderia affectar tanto o seu credito como o da Allemanha.

BRIAND EM ACÇÃO

PARIS, 23 — (Havas) — O ministro de Estrangeiros, sr. Briand, entrou em contacto com as chancellarias de Bruxellas e Roma, afim de fixar a attitude a tomar deante da proposta Hoover sobre a moratoria no pagamento das reparações e dividas de guerra.

A LIBERDADE DE PENSAMENTO EM GOYAZ

O regimen da rolha adoptado na "fórma da lei"

O "Correio Official" de Goyaz, de 10 do corrente, publicou um editorial firmado pelo dr. Ernani Cabral de Lujolla Fagundes, delegado geral da policia do mesmo Estado, prohibindo "na fórma da lei" que sejam commentadas, pessoas e actos do governo e dizendo que a situação actual não comporta commentarios, sendo de recommendar que se abstenham todos de propalar "boatos inuteis da marcha normal dos actos administrativos".

O dr. Leitão da Cunha é o novo director da Faculdade de Medicina

Por acto de hontem, o chefe do governo nomeou o professor Raul Leitão da Cunha para o logar de director da Faculdade de Medicina da Universidade do Rio de Janeiro.

O dr. Leitão da Cunha esteve ao lado da causa liberal durante a ultima campanha politica, e é um dos mais acatados professores da nossa Universidade.

ESSA QUESTÃO DO CHACO...

O povo paraguayo mantem-se em perfeita calma

ASSUMPÇAO, 23 (Havas) — O povo paraguayo mantem-se em perfeita calma deante dos termos da nota do governo da Bolivia. Acha que se trata de uma manobra para fazer fracassar a mediação dos paizes neutraes.

ASSUMPÇAO, 23 (Havas) — O governo resolveu não desautorizar as declarações feitas, hontem, em Washington, pelo ministro do Paraguay, a respeito da Bolivia.

Sabe-se que tropas bolivianas estão se concentrando de novo nas proximidades do territorio do Paraguay.

FAGULHAS

A policia estabeleceu a multa de 20$000 para todo aquelle que fôr pegado beijando na via publica...

(Dos jornaes)

Sem descambar no gracejo,
Declaro a quem competente
Não ser o imposto do beijo
Cobrado regularmente.

Eu acho que tal imposto
Deveria variar,
Se o beijo fosse no rosto
Ou fosse n'outro logar...

Além disso, verifico
A injustiça que resulta
De se impor ao pobre a multa
Da mesma forma que ao rico,
Porquanto revolta faz,
Que, embora não mexa os pés
O Visconde de Moraes
Oscule a vinte mil reis!...

FRA DIAVOLO

"DIARIO CARIOCA"
Redacção, Administração e officinas PRAÇA TIRADENTES, 77
Director-Thesoureiro J. B. MARTINS GUIMARÃES
Chefe da redacção VICTOR HUGO ARANHA

EXPEDIENTE

Endereço telegraphico: DIARIO CARIOCA
Telephones: Direcção: 2-3018. Administração: 2-3023. Redacção: 2-1559. Officinas: 2-0824.

ASSIGNATURAS

Para o Brasil:		Para o exterior:	
Anno	40$000	Anno	70$000
Semestre	25$000	Semestre	40$000

VENDA AVULSA
Capital, 100 réis — Interior, 200 réis

SUCCURSAES:
Victoria — Rua 1º de Março, 46 sob — Representante: R. Podolsky
São Paulo — Rua Barão de Itapetininga, 52, 3º andar. — Representante: Ariovaldo Barbosa.

AGENCIAS, VIAJANTES E COBRADORES:
São agencias autorizadas: Empresa de Publicidade a Eclectica, Will. Foreing Advertising, Empresa Americana, Publicidade, Tote Ltda., Empresa Commissaria Ltda., Felippe de Lima e Empresa Commercial Brasil Ltda.
São viajantes autorizados a receber assignaturas e materia retribuida: Augusto Fernandes, José de Freitas, G. L. Bruno, dr. Porphirio Henriques Filho, Antonio Franco, Romualdo Perrota, Alcindo Pereira da Cruz, Abel Braga e Rosenburg Gonçalves da Silva.
Encontra-se em viagem pelo interior do paiz como inspector dos viajantes o sr. R. Podolsky.
São cobradores autorizados: Lourenço Amaral e Belisario Ferreira Junior.

CORRESPONDENCIA
Toda a correspondencia com valores ou sobre assumptos que entendam com assignaturas, remessas do jornal, publicidade retribuida e outros de interesse da administração, deve ser dirigida ao gerente do "DIARIO CARIOCA".

DARCE FERREIRA

Avisamos que este cavalheiro não pertence á redacção nem á administração do "Diario Carioca", não tendo, pois, autoridade alguma para representar ou agir em nome deste jornal.

Avisamos aos nossos annunciantes que não recebemos publicidade por intermedio da Agencia J. Walter Thompson, por considerarmos prejudicial aos interesses nossos e de nossos clientes.

Topicos do "Diario"

PARA DERIMIR LITIGIOS MALEFICOS

Bem, admiravelmente inspirado estava o governo provisorio, á hora em que deliberou organizar uma commissão de technicos a cujo cargo fique o encaminhamento da solução de todas as pendencias entre Estados da Federação por motivos da fixação de seus limites.

Vêm de muito longe, datam de seculos taes questões, que se têm modificado, apenas, com a evolução do Brasil, não perdendo jamais a sua feição naturalmente inquietante.

De vez em vez, um movimento se esboça no sentido de lhes precipitar, a todo transe, o termo. Assim foi, notadamente, em 1922, quando se entendeu, e mui lucidamente, que seria essa, em rigor, a mais expressiva maneira de se commemorar o primeiro centenario do nascimento da Nação Brasileira. Resultaram, porém, improficuos, em sua quasi totalidade, os esforços despendidos, e isso porque as circumscripções litigantes adoptaram attitudes de intransigencia e irreductibilidade, que tornavam impossivel toda e qualquer velleidade de composição e de accordo.

A materia pertence, portanto, ao numero daquellas para as quaes se devera inventar, expressamente engendrar uma phase de poderes discricionarios, se a mesma não tivesse, por muitos outros motivos de semelhante relevancia, sobrevindo.

O senhor Getulio Vargas comprehendeu que um dos maiores serviços a serem prestados, no Brasil, pela ditadura de hoje, aquelle mesmo para o qual só a ditadura possue idoneidade perfeita, é esse de sobrepondo interesses da unidade nacional ás ridiculas competições logareiras, ás perniciosas e pueris susceptibilidades do regionalismo acabar com esses absurdos litigios.

E absurdos os classificamos, porque nada mais illogico, extravagante e paradoxal do que lutarem, entre si, pela posse de mais alguns kilometros quadrados, unidades federativas cuja impotencia e manifesta para cultivar decididamente os seus já immensos territorios.

E OS DOIS "PEDRO?"

Assignalou-se, ha pouco, em meio a justificavel enthusiasmo, a remodelação completa por que acaba de passar o paquete "Commandante Alcidio".

Sem ter necessidade de ir á Europa, com os exclusivos recursos das officinas do Lloyd Brasileiro, aquella unidade da maior empresa nacional de navegação recebeu todos os concertos de que necessitava, e, mais, os melhoramentos, os embellezamentos que o conforto material e espiritual dos passageiros requeria.

Trata-se, pois, de um facto que, a todas as luzes, abona os methodos presentemente seguidos na direcção da parte maior e melhor, da nossa marinha mercante.

Em face do que assim alviçareiramente se registra, e é de molde a fazer augmentar a confiança de todos na solicitude, no zelo, no espirito de iniciativa e capacidade de organização, attribuidos, com optimos fundamentos, ao senhor Mario de Almeida, occorremos perguntar-lhe, de publico, se já verificou o motivo de não ter até hoje voltado ao serviço o paquete "Pedro II", sinistrado na praia bahiana de Itapoam, ha cerca de seis annos.

Já em 1928 se diziam quasi ultimadas as obras que nesse navio haviam sido encetadas, umas porque as avarias decorrentes do desastre as exigiam, outras porque era curial se executassem simultaneamente, aproveitando-se a mesma opportunidade.

Até agora, todavia, do "Pedro II" não ha noticias, o que é tanto mais de lamentar-se pela circumstancia de ver-se o Lloyd, de quando em quando, embaraçado para manter a perfeita regularização do trafego em todas as linhas.

E o peor é que, de algum tempo a esta parte, devido, provavelmente, a fortes affinidades — a da identidade de typo e a da homonymia — o "Pedro I" foi fazer companhia áquelle vapor, nos estaleiros do Lloyd, aggravando as difficuldades a que alludimos.

Por isso mesmo que taes factos são um flagrante da desidia reinante outrora nos dominios hoje do senhor Mario de Almeida, temos certeza de que este providenciará com decisão no sentido de reincorporar á flotilha os dois "imperadores", bem dignos de seus nomes, porquanto são admiraveis navios para passageiros.

AINDA E SEMPRE: AS PEDREIRAS

Já salientamos a urgencia de se imporem aos proprietarios ou arrendatarios das jazidas de granito existentes no Rio, medidas acautelatorias da integridade physica de quantos nellas trabalhem, de quantos residam nas circumvizinhanças.

Novo desastre ha pouco verificado, e no qual esteve a pique de perder a vida uma criança, reconduz-nos a esse assumpto cuja actualidade, infelizmente, não acaba.

Não se comprehende que tal problema fique indefinidamente sem solução, quando solucional-o não é coisa difficil.

Confrontos, precedentes, mesmo, ha, os procedentes de casos analogos, que não só aconselham como até forçam as providencias cabiveis na hypothese.

Considere-se, por exemplo, o que se dá com as fogueterias, com as fabricas dos chamados fogos de artificio.

Cercam-nas velhas posturas municipaes de todas as reservas e precauções que a prudencia suggere. Situam-nas e fiscalizam-nas as autoridades competentes. E, si por vezes sinistros se registram, suas consequencias nunca em demasia avultam.

Por que, então, se não procede de forma semelhante relativamente á extracção de pedras realizada, por meio de cargas de dynamite, dentro do perimetro urbano?

De localizal-as convenientemente — é claro — não ha cogitar-se. São obra da natureza cujo desmonte e remoção, por partes, justamente presuppõem as manobras de que nos occupamos, inevitavelmente perigosas, inquietantes, ameaçadoras. Mas, por isso mesmo que sua exploração se tem, forçosamente, de processar no coração da cidade, em bairros, ás vezes, dos de população mais condensada, methodos do maximo rigor deviam implantar-se nessa especie de industria extractiva.

Se assim é, si a sciencia está impotente, ainda, para resolver essa questão, prohiba-se a acção dos cavouqueiros onde quer que ella seja capaz de dar causa a catastrophes.

Acima dos interesses pecuniarios de algumas pessoas, devem collocar-se os interesses vitaes da população inteira.

O TEMPO

Previsões para o periodo das 18 horas de hontem as 18 horas de hoje

Districto Federal e Nictheroy — Tempo: instavel passando a bom com nebulosidade. Temperatura: noite fresca e estavel de dia. Ventos: de oeste e sul, frescos por vezes.

Estado do Rio de Janeiro — Tempo: instavel, passando a bom com nebulosidade. Temperatura: noite fresca e estavel de dia.

SERVIÇO ESPECIAL PARA O TRAJECTO RODOVIARIO RIO-S. PAULO

Previsões para o periodo das 18 horas de hontem as 18 horas de hoje

Tempo: instavel, passando a bom com nebulosidade. Temperatura: noite fresca, estavel de dia. Ventos: de oeste e sul, frescos por vezes.

Um dos maiores escandalos do governo passado

COM A PALAVRA O SR. WHITAKER

Não se comprehende o silencio do ministro Whitaker no caso tão debatido das Tarifas Minimas de Seguros, que vem sacrificando os interesses dos commerciantes e particulares, os quaes, com a connivencia do Estado, são obrigados a pagar uma taxa minima, quando o dever precipuo do Estado era fixar o maximo que as companhias de seguros deveriam cobrar de premios.

Tendo sido entregue ao ministro Whitaker, em novembro de 1930, um memorial subscripto por mais de 1.200 firmas do Districto Federal, Petropolis e Nictheroy, de industriaes, commerciantes e proprietarios pedindo a revogação do Decreto 5.470, de 6 de junho de 1928, que instituiu o regimen das taxas minimas para os seguros contra os riscos de fogo e regulamento respectivo de 26 de julho de 1929, que approvou a applicação das tarifas respectivas, até hoje, decorrido tanto tempo, não se explica que o illustre ministro Whitaker não tenha ainda se capacitado inteiramente do assumpto para dar ao mesmo a solução merecida. Até agora, como se lê naquelle memorial, "A intervenção do Estado nos negocios de seguros, terrestres e maritimos, ainda hoje se justifica de modo unilateral, isto é, pela necessidade de proteger os interesses e direitos dos segurados. Essa idéa, directriz universal, jamais desmentida através de nossa legislação, repetidamente lembrada em varios dispositivos do Decreto 14.593, de 31 de dezembro de 1920 em vigor, sossobrou com o especioso Decreto 5.470, de 6 de junho de 1928, que para amparar companhias seguradoras "fóra de concurrencia no mercado" estabeleceu o systema de "tarifas legaes minimas". E, para afastar qualquer desvio, que, em beneficio dos segurados e aquem das taxas minimas, pudessem as empresas mais fortes, e superiormente organizadas, offerecer ao publico, não se contentou o decreto em estatuir a pena de 5:000$000, elevada ao dobro na reincidencia, para "qualquer companhia que infringir as tarifas propostas pela maioria das companhias e devidamente approvadas", cassando-lhes a carta patente no caso de terceira infracção, mas, foi além fulminando com a nullidade, "para todos os effeitos, a apolice emittida com o premio inferior á tarifa legal" (artigos 3º e 4º). Pelo exposto vê-se que o Estado patrocinou a organização do "trust" de seguros, pois com as tarifas minimas ficaram as companhias seguradoras sem concurrencia de taxas para offerecer vantagens aos segurados. Qualquer espirito menos ou mais avisado só poderia aceitar a intervenção do Estado para fixar "tarifas maximas", que é o regimen adoptado para determinar a defesa dos interesses da collectividade, que ficaria, assim com a possibilidade de escolher a companhia seguradora que melhores garantias materiaes lhe offerecessem e menores taxas lhe cobrasse.

Attenda o sr. ministro Whitaker as considerações justas desse memorial e terá prestado um serviço relevante ao povo e dignificado mais ainda a confiança que em sua acção deposita o chefe do governo provisorio, que de fórma alguma poderá endossar um dos maiores abusos da antiga administração publica.

ACTOS & FACTOS

Despacharam, hontem, com o chefe do governo, o ministro Afranio de Mello Franco, e o sr. Mario Carneiro, encarregado do expediente do Ministerio da Agricultura.

Em audiencia, foram recebidos pelo sr. Getulio Vargas o sr. Carlos Alberto Muniz Gordilho, o desembargador Collares Moreira, e o dr. Fernandes Tavora, interventor federal no Ceará.

—::—

Esteve hontem, no Departamento Nacional do Commercio, em conferencia com o sr. Lindolfo Collor, o ministro Felix Cavalcanti, sub-secretario de Estado das Relações Exteriores.

—::—

O sr. Lindolfo Collor, ministro do Trabalho, despachou hontem, no Pavilhão Britaninco, ahi attendendo as pessoas que o procuraram para tratar de assumptos relativos á industria e ao commercio.

Installado o Syndicato dos Taifeiros, Empregados em Camaras e Artes Culinarias

Conforme fôra annunciado, installou-se na séde da União Maritima Brasileira, o Syndicato dos Taifeiros, Empregados em Camaras e Artes Culinarias, com a presença do dr. Agripino Nazareth, patrono do Departamento Nacional do Trabalho.

Iniciados os trabalhos, foi convidado para presidir a sessão, o dr. Nazareth, que, usando da palavra, manifestou a satisfação do ministro Lindolfo Collor, em receber a resolução da classe, em syndicalizar-se.

Falou tambem o sr. Teixeira de Souza, em nome da União Maritima Brasileira, dizendo que aproveitava a presença do sr. Nazareth, para felicitar, por seu intermedio o dr. Lindolfo Collor pela maneira brilhante com que vem se conduzindo á frente da pasta do Trabalho.

Foi acclamada uma commissão para elaborar os estatutos, a qual ficou constituida dos srs. Alfredo Ferraz Sosthenes, Luiz Phymarcom, Luiz Moreira da Silva e Fortunato Domingos Ferreira.

União Nacional dos Empregados em Hoteis, Restaurantes e Classes Annexas

Recebemos hontem, á noite, a visita de um grupo de auxiliares de Hoteis, Restaurantes e Classes Annexas, composto dos srs. Carmelito Ferreira, Sylverio Silva, Laudelino dos Santos, José Cerqueira, Arlindo Vieira de Souza, José Zadanas Campos e Joaquim Reis.

Esses senhores, que vieram acompanhados do advogado Djalma Rocha, communicaram-nos que, para gosar a sua classe das vantagens da lei dos dois terços, resolveram se congregar numa sociedade syndical, com o titulo de União Nacional dos Empregados em Hoteis, Restaurantes e Classes Annexas, cuja fundação foi effectuada em 28 de maio ultimo.

A União convocou para amanhã, ás 22 horas, uma assembléa de todos os interessados, de nacionalidade brasileira, para approvação dos Estatutos, afim de serem enviados ao sr. ministro do Trabalho.

A commissão acima teve ainda a gentileza de nos communicar que o DIARIO CARIOCA foi escolhido para orgão official da União, gentileza que muito nos desvanece.

ACTOS DO CHEFE DO GOVERNO

Foi exonerado o director da Faculdade de Direito de São Paulo

Foram assignados, hontem, pelo chefe do Governo, os seguintes actos:

Na pasta da Justiça:

Aposentando: Francisco Pinto Duarte, 1º fiscal, e Julio Fontoura Mynssen, guarda-civil de 1ª classe da Policia do Districto Federal.

Concedendo a Felizardo Baptista, guarda-civil de 1ª classe da Policia do Districto Federal, a pensão a que tem direito, em virtude de invalidez em serviço.

Indultando do resto da pena a que foi condemnado pelo Tribunal do Jury desta capital, o sentenciado Alvaro José Fernandes.

Na pasta da Educação:

Exonerando, a pedido, de director da Faculdade de Direito do Estado de São Paulo, o dr. Raymundo Porchat.

Transferindo, por permuta, o administrador de floresta da Inspectoria de Aguas e Esgotos, Alpio Pinto Duarte, para o logar de 3º official da mesma Inspectoria, e deste para aquelle, Miguel Santos.

Aposentando: José Augusto da Silva Cardoso, escripturario archivista da sub-inspectoria de Saude dos Portos do Estado de Alagôas; Albertina de Mello Campbell, dictante-copista do Instituto Benjamin Constant; Manoel da Silva Junior, porteiro do Hospital São Sebastião; Ricardo da Silveira Menezes, guarda-desinfectante de 1ª classe da Inspectoria dos Serviços de Prophylaxia; Guido Manoel da Rosa e Vicente Ferronio do Sacramento, marinheiros da Inspectoria de Prophylaxia Maritima.

Promovendo Antonio Alves da Silva, servente da Directoria de Defesa Maritima e Fluvial, ao cargo de continuo.

Extinguindo o logar de machinista do Lazareto da Ilha Grande.

Na pasta da Agricultura:

Nomeando o ajudante de Inspector Agricola Cesar Pereira Cardoso para exercer o cargo de chefe de secção de biologia da Estação Experimental de Ponta Grossa.

ESOLA MARCONI

O ESTIMULO DO MINISTRO DA VIAÇÃO A ESSA PATRIOTICA INICIATIVA

Communicam-nos da Escola Marconi que o ministro da Viação approvou o regulamento por ella apresentado e mandou expedir, pela Repartição Geral dos Telegraphos, as instrucções para os exames de radiologista, que serão effectuadas ainda este mez. O acto do sr. José Americo aceitando e amparando a collaboração da iniciativa particular na diffusão do ensino só merece applausos. Desta sorte o ministro facilitou o estudo da Radiographia em nosso meio e cumpriu uma das disposições da Convenção Internacional, que nos obriga a fundar e manter escolas apropriadas ao ensino desse importante ramo de actividade. Com estimulos dos poderes publicos as iniciativas particulares, em beneficio da collectividade, vencerão sempre.

5 DE JULHO

Homenagens aos revolucionarios de 1922 e 1924

A "Legião Civica 5 de Julho" tendo tomado a si o nobre e patriotico encargo de promover as homenagens que se devem realizar nesta capital, em commemoração aos "Dezoito do Forte", e aos revoltosos de 1922, tem recebido grande numero de adhesões e as maiores provas de solidariedade.

As altas autoridades, no louvavel intuito de dar maior brilho a essas commemorações, promptificaram-se a cooperar com a "Legião Civica 5 de Julho", prestigiando-a e facilitando-lhe o que lhes é possivel.

Ao programma, que já publicámos, cumpre ainda accrescentar os nomes dos consagrados oradores, coronel Felippe Moreira Lima, dr. Julio Azambuja e dr. Amarilio de Vasconcellos, que hão de empolgar a assistencia com os seus discursos patrioticos, na sessão civica a realizar-se naquelle dia, ás 15 horas, no Theatro Municipal, gentilmente cedido pelo Interventor Federal.

A escola da "Legião Civica 5 de Julho" comparecerá á solennidade, cantando hymnos patrioticos.

As declamadoras patricias Nenê Baroukel, Lou de Moreira Santos, Marina Lessa e Aracy Faria, num bello gesto de civismo, promptificaram-se a recitar poemas sobre os "Dezoito do Forte".

Os civis e militares, interessados em assistir á sessão civica no Municipal, podem procurar os convites, na séde da "Legião Civica 5 de Julho", á rua Rodrigo Silva, 8, sobrado.

COMO VAE SER COMMEMORADO O "5 DE JULHO" NA ASSOCIAÇÃO GERAL DE AUXILIOS MUTUOS DA CENTRAL DO BRASIL

Em reunião convocada especialmente, para ser tratado do assumpto, ficou deliberado que a Associação Geral de Auxilios Mutuos, fará uma sessão extraordinaria em homenagem aos mortos de 5 de julho, tendo sido acclamada a mesa, para dirigir os trabalhos, de accordo com a seguinte proposta:

Considerando que as tradições Revolucionarias de quantos aqui se acham, no desejo patriotico de homenagearem os grandes mortos da Revolução, tornam difficil a escolha da mesa que deva presidir os trabalhos, propomos que sejam acclamados para a formação da mesa, Revolucionarios dentre os que tomaram parte desde o primeiro 5 de julho, soffrendo prisões e continuaram sem esmorecimento até ás ultimas combinações do movimento revolucionario, ou ainda pegaram em armas na memoravel madrugada de 24 de outubro.

Presidente: Rodolpho Motta Lima, Tradicional revolucionario, legitimo representante da imprensa livre, um dos destemerosos fundadores do "O 5 de Julho", esteve preso varias vezes e tomou armas no Forte do Vigia em 24 de outubro.

Luiz Pereira Bastos, ligação entre os chefes revolucionarios e pessoal da Estrada, ligação entre o dr. Caio Monteiro de Barros, que se achava em Minas com tropas revolucionarias, para avisal-o com antecedencia dia e hora da revolução no Rio, o que fez por intermedio do sr. Affonso Souza Reis em carta n. 3 de 22 de outubro.

Anachreonte Borba Gomes. Fez parte da conspiração de 23 de abril, chefiada pelo saudoso endilha, em abril de 22, foi o unico civil que fez parte do Estado Maior Revolucionario do marechal Hermes na memoravel noite de 4 para 5 de Julho de 922, tomou parte em todas as conspirações, foi preso varias vezes e esteve em armas na manhã de 24 de outubro no 3.º Regimento, no pelotão do capitão Rodolpho Bittencourt.

Raul Goulart, revolucionario da conspiração chefiada pelo saudoso então capitão Bernardo Padilha, em abri lde 22, foi o unico civil que esteve em armas na Villa Militar no primeiro 5 de julho; tomou parte no segundo 5 de julho em São Paulo, de onde regressou preso, tomou parte em todas as conspirações e em 24 de outubro esteve em armas no Forte do Vigia, e foi preso varias vezes como suspeito.

Celso Mafra — Tomou parte em todas as conspirações, preso como suspeito varias vezes, foi o unico civil que soffreu desterro para a Ilha da Trindade.

Janscenio Janserico de Paiva — Distribuidor de "O 5 de Julho" na Estrada e esteve em armas em Minas no movimento revolucionario de outubro ultimo.

A assembléa que foi bastante concorrida resolveu convidar o dr. Luiz Carlos da Fonseca para falar em nome dos revolucionarios civis.

Foi designada uma commissão para tomar parte nas homenagens que o "Gremio 5 de Julho" prestará aos revolucionarios mortos, e tambem foi resolvido pedir-se o concurso das Sociedades de Radio afim de que sejam irradiados os discursos. Foi lido o telegramma do civil Oliveira Pereira que, não podendo comparecer, era solidario com todas as resoluções para homenagear os mortos da Revolução.

Gypsum brasiliense

para dentição nas crianças

Desgostosa da vida

A menor Alcina Feliciana de 19 annos, de edade, solteira, residente á travessa Alice, n. 25, desgostosa da vida, tentou suicidar-se ingerindo varias drogas. Soccorrida pela Assistencia do Meyer, Alcina foi posta fóra de perigo. A policia registrou o facto.

DE SÃO PAULO

(Serviço especial do DIARIO CARIOCA)

O GENERAL ISIDORO LOPES E O COMMANDO DO SEGUNDO GRUPO DE REGIÕES MILITARES

S. PAULO, 23 — Estamos informados de que o general Izidoro Dias Lopes só acceitou a nova commissão que lhe foi dada pelo governo, de inspector do Segundo Grupo de Regiões Militares, uma vez que a séde da mesma inspectoria fosse nesta capital, installando-se, assim, no proprio predio do Quartel General da 2.ª Região.

EXCURSÃO DE RECREIO E ESTUDOS AO RIO

S. PAULO, 23 — Pelo rapido das 7 horas, seguiram hoje para essa capital, em carros especiaes, cerca de duzentos menores da Associação Christã de Moços, que vão visitar o Museu Nacional, o Jardim Botanico, Museu Historico e as praças de esportes dessa capital.

ORGANIZAÇÃO RACIONAL DO TRABALHO

S. PAULO, 23 — Realizou-se agora, á noite, no salão nobre da Associação Commercial, a assembléa geral dos socios fundadores do Instituto de Organização Racional do Trabalho de São Paulo.

INDEMNIZAÇÃO AOS OFFICIAES DEMITTIDOS DA POLICIA

S. PAULO, 23 — Foi aberto na secretaria da Fazenda um credito de 1.750 contos de réis, para pagamento a officiaes demittidos da Força Publica do Estado ,em 1924.

PETROLEO EM TAUBATE'

S. PAULO, 23 — Os jornaes estão tratando da descoberta feita em um terreno da cidade de Taubaté, de indicios da existencia de petroleo. O governo do Estado vae enviar technicos para examinar as terras em questão.

A SAFRA DE CEREAES

S. PAULO, 23 — A Estrada de Ferro Oeste de Minas acompanhando as outras vias-ferreas, baixou os fretes para o transporte de arroz e de outros cereaes.

INAUGURAÇÃO DO SANATORIO SANTA CLARA

S. PAULO, 23 — Em carros especiaes que serão ligados no nocturno do proximo sabbado, seguem para Campos do Jordão os directores e convidados que vão assistir á inauguração do Sanatorio Santa Clara, naquella localidade.

A situação no Rio Grande do Norte

TELEGRAMMAS RECEBIDOS PELO CHEFE DO GOVERNO

O sr. Getulio Vargas, chefe do Governo Provisorio, recebeu os seguintes telegrammas das classes conservadoras de Macahyba, no Rio Grande do Norte:

"As classes conservadoras e a população de todo o municipio, justamente rejubilada com a attitude patriotica do interventor Aluizio Moura em defesa do brio do Rio Grande do Norte vêm expressar perante vossencia a sua inteira solidariedade á autoridade constituida, protestando contra a exploração de intrigas em torno do actual momento politico, do Estado, que está assegurando a tranquillidade e a justiça — Waldemar Barros, Leonel Freire, Olympio Maciel, José Soares Freire Soares, Almir Freire Mesquita Filho, Apulo Nobre, Euclydes Ribeiro, Luiz Martinho de Carvalho, Arthur Mesquita, Belisio João de Andrade, Ambrosio Soares, Osorio Dantas, Francisco Pinheiro, Vicente Ribeiro, Felinto Celino, José Moniz, Alberto Carneiro, Edias Baptista, Francisco Monteiro, Raymundo Gomes, Osmundo de Mello, Juvencio Nunes, José Felix de Mesquita, Salvador Galvão Bento, Justino Napoleão Feitosa, José Marinho, Antonio da Fonseca Bezerra, Raphael Pessôa, José Solon, José Duarte, Francisco Benedicto, Silvino Gomes, Euclydes Carneiro Mesquita, Pedro Florencio, Adalino de Macedo Dantas, Apolonio Lima, Aprigio Rodrigues, Vicente Moura, José Felix Filho, Hildegardo Varella, João Barros, Francisco Meira, Francisco Justino de Souza, José Riveiro Sobrinho, Luiz Ezequiel da Fonseca, João Teixeira, Luiz Soares, Juvenal Mangabeira, Antonio Bandeira, Luiz Gonçalves, José dos Santos, Aguinaldo Freire da Silva, Antonio Almeida, Julio Martins, Jorge Rodrigues, Apolino Primo, Luiz Ramos, Euclydes Costa, Ignacio Felix, Pedro Targino, Paulo Bulhões, Antonio Lucas de Lima, Virgilio Pinheiro, Pompeu Brasil, João Luiz Francisco, Posthumo, Manoel José Dantas, Guilherme Teixeira, Raymundo Teixeira, Francisco Costa Filho, Francisco Costa Netto, Manoel Andrade, Joaquim Xavier de Almeida, Antonio Araujo, Pedro Belarmino, Manoel Angelo Bezerra, João Ferreira, Severino Alves, Manoel Porto, Americo Oliveira, Vicente Araujo Freire, Manoel Andrade, Clidnor Christolino, Pedro Rosendo do Bispo, Miguel Costa, Aprigio Rodrigues Lins de Oliveira, Francisco Vicente Ferreira, Braulio Rodrigues, José Freire, Antonio Gomes, José Paulino Dantas, João Justino de Medeiros, Francisco Basilio da Rocha, José Sinezio dos Santos, Antonio Miguel, Raymundo Ferreira, Romualdo Marçal de Medeiros, João Ferreira, José Gomes dos Santos, Sebastião Marinho de Carvalho, Arnaldo Pereira do Lago, Sebastião Barbosa, Cleondon Ferreira da Rocha, Euclydes Marques de Oliveira, Oscar Marinho de Carvalho, José Oswaldo da Rocha, Ernesto Gomes da Rocha, José Francisco Filho, Guilherme Gomes da Silva, Paulino Barbosa dos Santos, Severino Barbosa dos Santos, Francisco Guedes, Francisco Cabral, João Pereira do Lago, José Rosendo, J. de J. Lyra, Cicero Tavares de Andrade, Cicero Martins, Aprigio Gomes, José Pacifico Maciel, José Soares de Mendonça, Ascendino Florentino, Gesuino Joaquim André, Corsino da Silva Euqueres Cicero, João Joaquim, João Ribeiro Campos, Pedro Campos, João Lourenço de Andrade, Joaquim Moura Silva, Bandeira Marçal, Matheus Branco, João Calixto, Genesio da Silva, Ardias Braz, Adelino Barbosa, Jovino Soares, Luiz Francisco Martinho, João Meira, Marciano Ribeiro, João Damasceno de Lima, João Ribeiro, Isbello Estevam Alves, Antonio Ignacio, João Lemos, João Ananias, José Augusto Costa, Francisco Xavier de Araujo e Joaquim Alves Maciel."

"Representante deste municipio, venho perante vossencia prestar inteira solidariedade á attitude tomada pelo nosso interventor, tenente Aloysio Moura, contra auxiliares do seu governo, que formavam **complot** com o intuito de perturbar e desmoralizar sua honrosa e patriotica administração, ferindo brios, a dignidade e a honra do povo do Rio Grande do Norte que, vibrando de enthusiasmo, acompanha o interventor em qualquer situação, em defesa da nossa integridade. Devo dizer a vossencia que esta questão está generalizada no espirito do povo do Rio Grande do Norte, que estima o seu interventor, certo da criteriosa justiça de vossencia e do vosso patriotico apoio, resps. sauds. — **Severino Raul Gadelha**, prefeito de Macahyba".

Director do Jardim Botanico

Com o fallecimento do illustre scientista patricio, dr. Pacheco Leão, vagou-se o logar de director do Jardim Botanico.

Ha dias, atrás, foi posto em disponibilidade remunerada o vice-director daquelle estabelecimento, dr. Barbosa Rodrigues Junior, que já exerceu o cargo de director mais de uma vez. Filho do inolvidavel naturalista dr. Barbosa Rodrigues que foi na Republica o primeiro director e reformador de nosso Jardim Botanico, educou-se na escola do grande mestre e tem 38 annos de serviço publico passados naquelle estabelecimento, a que póde se dizer deu toda a sua vida.

Vago o logar, como medida de justiça e de economia, impõe-se a nomeação do dr. Barbosa Rodrigues Junior, naturalista de merito reconhecido dentro e fóra do paiz, não só pelos motivos invocados, mas tambem para cessar a campanha de perseguição que vem soffrendo de longa data.

A esta hora entre os cavadores do logar, encontra-se um funccionario do estabelecimento, organizador de batalhão impatriotico para combater a revolução.

E' preciso que o governo num acto de justiça faça a separação do joio do trigo.

ASSALTARAM O ARMAZEM

Os ladrões continuam agindo na zona suburbana. Raro é o dia em que não registra um facto. Ainda hontem, durante a madrugada, os amigos do alheio assaltaram o armazem de seccos, e molhados, de propriedade de Bernardino Ferreira, á rua Borja Reis n. 178 no Encantado.

Para penetrarem no referido estabelecimento, os assaltantes arrombaram uma das portas, carregando com varias garrafas de vinho do Porto, e 17 maços de cigarros e mais outros generos.

Scientificado do occorrido, o commissario Caetano Cunha, do 20º districto, foi ao local, tomando todas as providencias para captura dos meliantes.

Foram incumbidos das respectivas diligencias os investigadores Silva e Deciano.

A NOTA INTERNACIONAL

A proposta do governo norte-americano, no sentido de suspender, por um anno, o pagamento das reparações e das dividas de guerra, continua a ser o assumpto do cartaz. O thema obrigatorio para os commentarios dos observadores politicos, que procuram fixar os aspectos mais interessantes da maneira como os paizes europeus receberam o plano do presidente Herbert Hoover.

No Reich, a noticia foi acolhida, como era de se esperar, com o maior enthusiasmo, provocando, immediatamente, uma consideravel alta nos titulos da Bolsa de Berlim. Nos circulos politicos britannicos, registrou-se egualmente a mais satisfatoria das impressões. A mesma coisa verificou-se nas rodas governamentaes de Roma.

* * *

Houve, porém, uma excepção, que, no caso, foi a França, que recebeu de uma maneira plenamente desfavoravel a proposta do illustre detentor da White House, já estando o gabinete Pierre Laval cuidando da elaboração de uma resposta a ser enviada, por estes dias, ao governo de Washington. Nella, pelo que deixaram entrever as informações telegraphicas de hontem, o Quai d'Orsay pregará a intangibilidade das annuidades incondicionaes estabelecidas no plano Young, apontando ainda as eventuaes consequencias que a moratoria Hoover traria para o orçamento francez, que, sem o pagamento dos compromissos assumidos pela Allemanha, passaria a constatar um "deficit".

Como se vê, são as allegações de sempre. As allegações de quem procura defender, contra todas as consciencias livres, as clausulas mais grosseiras dos tratados em que os estadistas da Grande Guerra não fizeram mais que materializar as paixões do terrivel conflicto.

* * *

Custamos, entretanto, a acreditar que as affirmações do governo de Paris venham a pesar alguma coisa na execução integral da proposta de Hoover.

Hoje, como hontem, fracassarão todas as resistencias enraizadas do lado esquerdo do Rheno, contra as justissimas pretensões dos que propugnam por uma moratoria, senão por um cancellamento, das dividas de guerra. E isto porque os imperativos economicos hão de ter, sempre e sempre, uma [illegible] superior aos manejos politicos...

MARTINS CASTELLO

A VISITA DO SR. GETULIO VARGAS ás obras do novo Arsenal de Marinha

S. EX. TEVE BOA IMPRESSÃO DOS SERVIÇOS A CARGO DA ENGENHARIA NAVAL

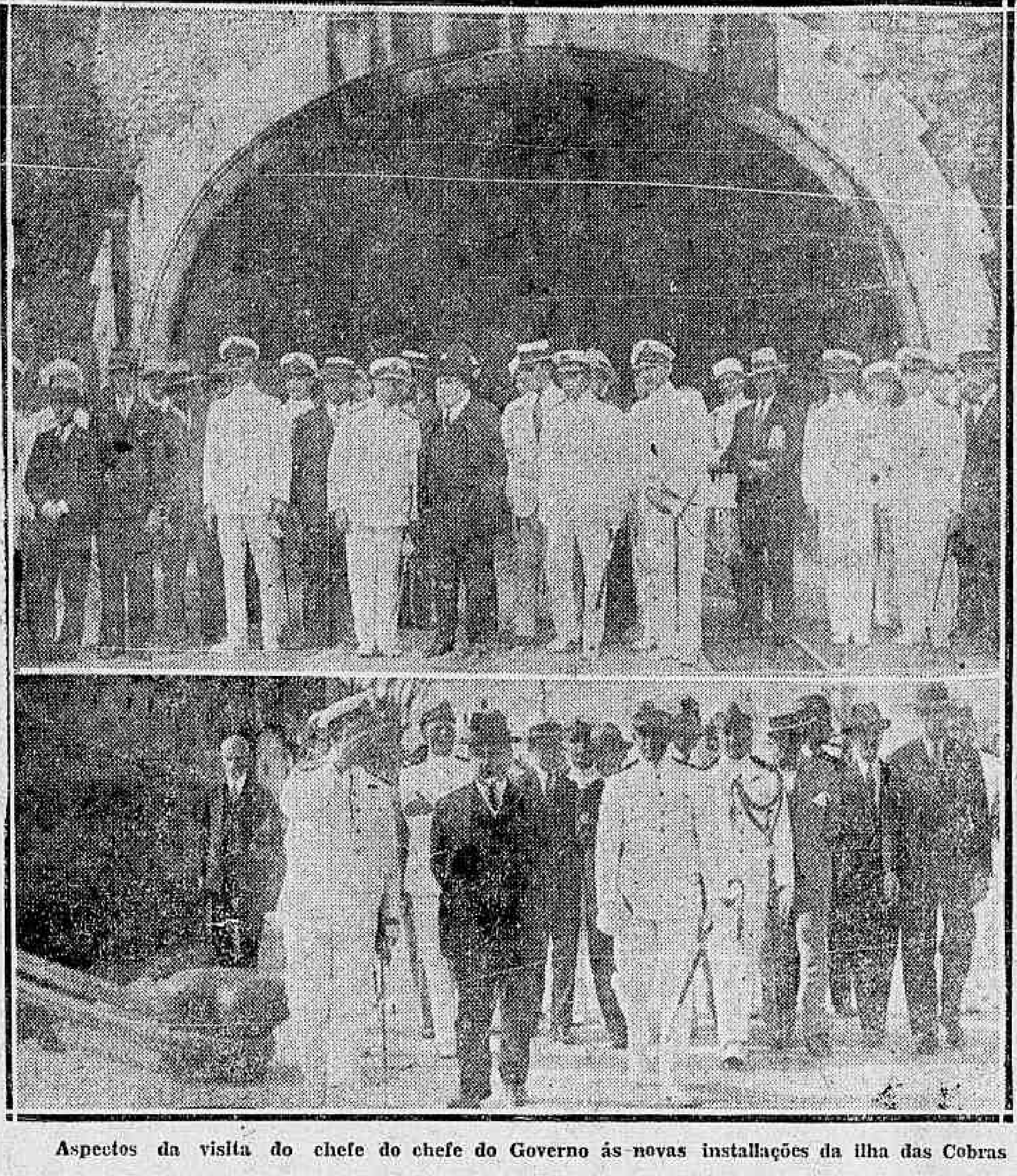

Aspectos da visita do chefe do chefe do Governo ás novas installações da ilha das Cobras

O chefe do Governo Provisorio accedendo ao convite do titular da Pasta da Marinha, almirante Protogenes Guimarães, visitou na manhã de hontem as novas obras do Arsenal de Marinha, na Ilha das Cobras.

O sr. Getulio Vargas, fez-se acompanhar nessa visita, do ministro da Marinha, do chefe do Estado Maior da Armada, do director do Arsenal de Marinha, do director da Engenharia Naval, do commandante em chefe da esquadra, do chefe da sua Casa Militar, commandantes de corpos e chefes de serviço, jornalistas, e muitas outras pessoas.

O presidente da Republica, uma vez na Ilha das Cobras, visitou detalhadamente todas as obras, ora entregues a competencia da Engenharia Naval, indo até a orla do cáes, onde se acham encostados, o "Minas Geraes", o tender "Ceará" e o "Maranhão".

Após haver percorrido todas as obras, o sr. Getulio Vargas, se dirigiu para a residencia do commandante do Regimento Naval, onde almoçou em companhia de todas as pessoas que formaram sua comitiva.

Antes de regressar ao Cattete, o chefe do Governo Provisorio, assistiu ainda a ceremonia do juramento a bandeira dos novos recrutas dessa corporação, que teve logar ás 13 horas entre o cerimonial de estylo.

Segundo C ngresso Internacional Feminista

Os trabalhos de hontem — As conclusões da Commissão de Trabalhos — A cooperação do "Recreio dos Bandeirantes"

Proseguiram, hontem, os trabalhos do Segundo Congresso Internacional Feminista, que se vem realizando na séde do Automovel Club do Brasil.

Reunida a Commissão de Trabalho, composta das congressistas sras. Bertha Lutz, Almerinda Farias Gamas, Alice Coimbra Maria Amalia de Faria, mrs. Elisabeth M. Brown e mme. Renée Roques, foram apresentadas em plenario varias conclusões de importancia social bem relevante.

Assim, depois de appellar para as Companhias de Estradas de Ferro no sentido de ser facultado ás mulheres carros reservados, em horas de intenso movimento, pleiteia a commissão o seguinte:

a) A Fundação do Bureau da Mulher e da Criança, ao qual ficarão affectos todos os problemas relacionados com o trabalho do menor, da menor e da mulher. Bureau esse que deverá ser dirigido por uma technica do sexo feminino;

b) A instituição desde já se compõe de um corpo de inspectoras para fiscalização de todos os estabelecimentos fabris e commerciaes onde trabalhem mulheres e menores;

c) Que não sejam supprimidas as ferias da classe operaria;

d) Que não seja permittido pagar um salario menor do que o necessario para viver, e sustentar os seus dependentes por lei;

e) Que a applicação de pagamento seja de accordo com o trabalho realizado e não com o sexo do trabalhador;

f) Que seja estabelecido tempo prefixado para aprendizagem de todos os officios, de accordo com as difficuldades technicas a vencer;

g) Que sejam rigorosamente executadas na pratica as exigencias das autoridades da Saude Publica e do Trabalho quanto á hygiene ao apparelhamento, á installação de toilettes e sanitarias, mobiliamento, sala de refeição e de descanso adequada, centenas de ventilação, etc., em todos os estabelecimentos fabris, e que sejam tornadas extensivas aos estabelecimentos commerciaes;

h) A adopção de cadeiras de trabalho para homens, mulheres e crianças em fabricas, casas commerciaes, officinas, etc., onde possam descansar, quando não seja absolutamente necessario manterem-se de pé.

Defendem ainda as referidas conclusões a concessão de licença á mulher em estado de gravidez e a nomeação de cidadãos de ambos os sexos para cargos publicos, devendo ser nomeada pela Federação Brasileira pelo Progresso Feminino, uma vez encerrado o Congresso, uma commissão para estudar o assumpto.

Estendem ainda as conclusões á concessão de descansos semanaes ás domesticas, estimulando a criação de Tardes Recreativas para mulheres operarias e domesticas.

Resolveu mais a commissão de Trabalho o seguinte:

Orientar a educação da mulher no sentido pratico, tendo em vista o preparo profissional.

Apresentar ao sr. ministro da Viação, com a devida venia, um pedido de revogação do acto recente, pelo qual vedou a entrada a funccionarias no quadro das Administrações dos Correios do Brasil.

Terminado o II Congresso Internacional Feminista a Federação Brasileira pelo Progresso Feminino e suas filiaes nos Estados estudarão as possibilidades da organização de casas de repouso no campo ou á beira-mar, onde a mulher que trabalha possa ir passar, por preços modicos, suas ferias ou convalescenças.

Foram approvadas todas as conclusões com algumas emendas já annexadas ás mesmas, tendo sido a Commissão de Trabalho a que primeiro concluiu a sua tarefa com a apresentação geral de seus trabalhos.

A congressista d. Amanda Finch foi portadora de uma dadiva de seu marido, J. W. Finch, á Federação Brasileira pelo Progresso Feminino, apresentando á mesa uma carta em que esse cavalheiro põe á disposição da F. B. P. F. um lote de terreno no "Recreio dos Bandeirantes".

Aceita a valiosa offerta, a dra. Bertha Lutz agradeceu em nome da Federação, apreciando a opportunidade da mesma, que vem ao encontro da realização da ultima conclusão approvada nesse plenario.

A DADIVA DO "RECREIO DOS BANDEIRANTES"

Abaixo transcrevemos a carta que á dra. Berta Lutz, dirigiu o proprietario do "Recreio dos Bandeirantes".

"Rio de Janeiro, 23 de junho de 1931.

Exma. sra. dra. Bertha Lutz — Presidente da Federação Brasileira pelo Progresso Feminino. — Nesta. — Exma. sra. — Aproveitando a opportunidade da realização do 2º Congresso Feminino organizado por essa digna aggremiação e querendo concorrer para os fins alevantados que a mesma patrocina, venho trazer a modesta contribuição de um lote de terreno no "Recreio dos Bandeirantes", destinado á construcção de um edificio para fins sociaes das suas associadas.

Esse terreno fica á disposição da Federação Brasileira Pelo Progresso Feminino, com a unica condição de que o projecto da construcção acima referida seja apresentado e a construcção iniciada dentro de 3 mezes e terminada no espaço de um anno.

Sem outro motivo, formulo os mais calorosos votos pelo successo do 2º Congresso Feminino e pela prosperidade, sempre crescente, da Federação.

De v. excia. crdº. attº. obrgº. J. W. Finch — Proprietario do "Recreio dos Bandeirantes".

Theatro J ão Caetano
Empresa N. VIGGIANI
COMPANHIA ITALIANA DE OPERETAS CANDINI-MICHELUZZI
HOJE, ás 20 45 — festa artistica do distincto tenor LEO MICHELUZZI
Unica representação da applaudida opereta de LEO FALL
A Princeza dos Dol res
ALICE — LEA CANDINI
Brilhante actuação do tenor — Micheluzzi
e ACTO DE CANÇÕES
Bilhetes á venda sem augmento de preços.
Amanhã: — FRASQUITA
6ª-feira — CASTA SUSANA
Sabbado — CONDE DE LUXEMBURGO.
Domingo ultimo dia: EVA.

O norueguez foi agredido a páo

Aggredido a páo por um desconhecido, na rua Laura de Araujo foi soccorrido pela Assistencia Municipal Thoralf Thorlvornfne, maritimo, solteiro, de 37 annos de edade, norueguez, que apresentava ferimento no frontal. Depois de medicado o ferido retirou-se.

PUBLICAÇÕES ESPECIAES

Uma questão momentosa

Por JORGE SULIVAM

E' já do dominio publico a questão suscitada, devido a uma portaria ministerial, entre o sr. José Americo e a firma J. O. Machado & Cia. Ltda.

E' que o exmo. sr. José Americo a uma simples irregularidade, sanada de "motu" proprio por quem nella incorreu, antes de qualquer providencia administrativa e quasi que immediatamente, o que exclue o "animus", vê um feio crime praticado contra a administração.

Ora, isto é, evidentemente, um facto digno de ser submettido a um criterio mais elevado, uma vez que a irregulardade, na sua concepção juridica, só é caracterizada quando ella é commettida dolosamente, isto é, com intuito de locupletação indebita.

O caso da firma J. O. Machado & Cia., Ltda., é typico e se enquadra perfeitamente na irregularidade sem dolo, o que exclue o seu caracter juridico.

Recorrendo ao ministro da Viação, no sentido de ser reconsiderada a portaria de 12 de maio do corrente anno, o sr. ministro manteve o seu acto.

O ponto em que gira a logica ministerial é por demais conhecido. Trata-se do recebimento da quantia de 89:338$000 da Oeste de Minas, quando a firma só fornecera 39:648$000. No seu recurso a firma explicou esse ponto de maneira clara e positiva. Historiando o recebimento, diz a firma: "No dia 30 de dezembro de 1929, numa segunda-feira, dois dias apenas depois daquelle recebimento, a firma entregava no proprio escriptorio da Oeste e na presença de um chefe de Divisão, o sr. dr. Victor Figueira de Freitas, a quem, por ordem do director, procurara o representante da firma, ao pagador, sr. Antonio Carlos Mello, um cheque contra o Banco Commercio e Industria de Minas Geraes, de n. 702.322, do valor de 49:689$560, quantia correspondente, exactamente, ao que recebera a mais. E isto, por que? Porque alguns dias antes, o director da Estrada dr. J. Janot Pacheco, chamara o representante da firma ao escriptorio da Estrada e lhe dissera não convir mais á Estrada que se effectivasse todo o fornecimento, porquanto necessitava de materiaes outros, cuja verba respectiva estourara, determinando, assim, á firma que apresentasse uma conta e deixasse a Estrada processal-a e pagal-a, como se o fornecimento tivesse sido completado, restituindo depois áquella repartição o excedente, afim de que fosse empregado na compra desses materiaes".

Deante disso a firma tomou o unico caminho que se lhe apresentava: acquiescer ao pedido. Diz o recurso: — "Contribuiu, assim, a firma para que fosse praticada, **em beneficio da propria estrada,** uma irregularidade (mas não um crime), da qual nada lhe veiu, senão o prejuizo de deixar de ganhar o lucro que teria, se continuasse o fornecimento dos dormentes".

Pelo exposto, podem os leitores concluir da honestidade com que agiu a firma nessa emergencia, procedimento, esse, que foi castigado com uma medida coactiva.

Occorre, ainda, no caso, a circumstancia seguinte: a firma J. O. Machado & Cia., Ltda. não fez como muitas outras que applicavam o dinheiro recebido em pagamentos de outros materiaes, ou parte, entregando ao pagador da Estrada, ou ainda fazendo recolher quantias **depois de iniciado o processo de syndicancia,** á Delegacia Fiscal do Thesouro Nacional do Estado de Minas Geraes. A firma J. O. Machado & Cia. Ltda. fez recolher á Oeste integralmente, a quantia recebida a mais e fel-o em 30 de dezembro de 1929, dez mezes antes da revolução e mais de um anno antes do inicio da syndicancia.

Esgotados, porém, todos os recursos normaes, a firma J. O. Machado & Cia., Ltda. vae para o judiciario defender os seus direitos, na certeza de que os tribunaes assegurarão a victoria da sua causa.

Uma justa aspiração dos vigias do Caes do Porto

O que vem acontecendo com os vigias dos trapiches e armazens de café do Cáes do Porto, está reclamando immediata providencia das autoridades do Ministerio do Trabalho.

Esses humildes operarios, que não podem repousar nem aos domingos e feriados, têm um horario de serviço penosissimo, em desaccôrdo com todas as leis vigentes no paiz. Trabalham 15 e 16 horas por dia, sem perceber nenhuma gratificação extraordinaria.

Convenhamos que as necessidades da vigilancia impedem a reducção das horas de trabalho com o que, aliás, se conformam aquelles servidores particulares habituados ás rudes provações do trabalho. Pois bem, já que essa situação não pode ser modificada, dêm-se aos vigias do Cáes do Porto gratificações, como acontece nos demais departamentos da administração publica.

Essa medida, estamos certos, não foi tomada ainda porque o Ministerio do Trabalho desconhece tão clamorosa anomalia. Agora, com a nota que ahi fica, vae ser sanada. E', pelo menos, o que todos esperam, confiantes na realidade e efficiencia dos serviços da nova pasta criada pelo Governo Provisorio.

VIOLENCIAS POLICIAES

Um dos muitos factores que mais concorreram para o desprestigio da Velha Republica e incompatibilizaram o governo com o povo foi, sem duvida, o regimen vergonhoso de violencias policiaes. O sr. Washington Luis chegou a fazer uma lei que collocava o arbitrio da policia acima da majestade da justiça. Naquelles tempos, os beleguins da 4ª Delegacia, soltos como cães hydrophobos, não tinham limites aos seus excessos. Com a carta branca do "chefão", esses beleguins recrutados nos meios mais baixos da sociedade, representantes authenticos da escoria dos morros e das favellas, espancavam, surravam esbofeteavam as suas victimas, quando não as matavam, summariamente.

Cercado dessa gente, desse rabutalho humano, viveu a velha Republica, os seus ultimos annos; era nessa bando de salteadores e vampiros que se apoiava o prestigio artificial do despotismo abatido em 24 de outubro.

* * *

Com o advento da Revolução, surgido a toques de clarins e ribombos de canhões, a policia começou a sentir o reflexo de uma nova mentalidade. O sr. Baptista Luzardo tem se esforçado, com o seu espirito sincero de liberal ardoroso e valente, para rehabilitar o nome da nossa policia, traçando-lhe novas directrizes. Mas, ao que parece, o sr. Chefe de Policia muito tem a fazer ainda, apezar de sua obra notavel, realizada nesses seis mezes que nos separam da victoria revolucionaria.

Procure o sr. Baptista Luzardo captar, no meio do pessoal que o ajuda na policia, os elementos perniciosos e achal-os-á, facilmente. Ponha s. s. de lado a sua boa fé, e entre em acção, disposto a vencer.

Aliás, não ha nada melhor do que os factos para comprovar uma allegação. Um vespertino, de hontem, publica uma local que deve ser lida com attenção pelo sr. Baptista Luzardo. Trata-se de uma aggressão levada a effeito contra um motorneiro da Light por um grupo de investigadores da 4ª Delegacia.

* * *

Não é possivel que a pureza do idealismo revolucionario, do qual o sr. Baptista Luzardo foi um dos mais denodados baluartes, fique sujeita ás bravatas e aos enthusiasmos aggressivos dos investigadores da Policia Central. Nós não estamos mais sob as ameaças de um Coriolano de Góes ou de um Oliveira Sobrinho. O actual chefe de Policia do Rio de Janeiro é um homem de tradições e é, justamente, nessas tradições que se firmam as esperanças da população carioca.

AMERICO PALHA

Um caso que requer a attenção do 4º delegado auxiliar

O sr. José Verissimo de Mello, director da Escola Piauhy, que funcciona á rua Major Sayão n. 5, procurou o DIARIO CARIOCA para relatar as perseguições de que está sendo victima, por parte do individuo Manoel de Freitas Guimarães, que lhe sobrealuga parte do predio onde reside, para alli funccionar a escola. Freitas que, possue o vicio da embriaguez, tantas tem praticado, que o sr. José Verissimo, se viu na obrigação de procurar a policia, para uma providencia. No dia, em que, está sob os effeitos do alcool torna-se inconveniente, a ponto de dar os maiores escandalos.

A vizinhança não o tolera. Contando, porém, com bons padrinhos, Freitas, jamais foi incommodado pelas autoridades. Devido mesmo o descaso da policia, o homem tornou-se agora insupportavel, chegando ao cumulo de querer por mais de uma vez, prohibir o funccionamento da escola. As queixas dos que se julgam offendidos tem sido innumeras. E a todas ellas a policia tem sempre fechado os olhos.

Agora, porém, o homem tornou-se valente. E só quer é matar, dar, emfim acabar com o mundo.

Ora, situação como essa as autoridades não devem tolerar. As providencias tem de ser tomadas. Não é possivel, de que pelo facto de Manoel de Freitas, ter protectores, tenha por isso mesmo, carta branca para commetter toda sorte de absurdos.

Aproveitem a Liquidação de Inverno
d' A CAPITAL
Os preços são mantidos tambem para as vendas em prestações. "A CAPITAL" passou a ser unicamente á Avenida, ESQUINA DE OUVIDOR.

HOJE
LOTERIA DO RIO GRANDE
GRANDE PREMIO 1.000 CONTOS
DE SÃO JOÃO!
INTEIRO - 370$000
FRACÇÃO - 18$500
HABILITEM-SE

AO P BL CO
O Departamento de Vendas em Prestações d' A CAPITAL funcciona na Avenida
ESQUINA DA RUA DO OUVIDOR.

Sonho de Ouro
AMANHA, A RAINHA
250 contos 50$000
50 contos 5$000
Depois de amanhã:
500 CONTOS — 200$
SABBADO FEDERAL
100 contos 20$000
GALERIA CRUZEIRO, 1

SANAGRYPPE
para influenza

2ª-FEIRA — ANNY ONDRA, em
"O PRIMEIRO BEIJO"
A OBRA GENIAL DE CONAN DOYLE
NUM F ORMIDAVEL
com
O Cão de Baskerville
com LIVIO PAVANELLI
BETTY BIRD
FRITZ RASP
HOJE, no
Parisiense

SECÇÃO CINEMATOGRAPHICA

DAVID TORRENCE — IRMÃO DO CELEBRE ERNEST — ESTÁ NO ELENCO DE RAFFLES

"Raffles", o ladrão elegante, é interpretado pelo querido galã Ronald Colman

Os irmãos Torrence desfrutam de uma larga sympathia na colonia de Hollywood. São queridos por todos os que com elle privam, estimados e apontados como duas figuras dignas de todo o respeito e admiração. Ernest Torrence, aquelle pedaço de homem, soube abrir um logar de destaque para a sua pessoa. David Torrence, entretanto, não lhe fica a dever nada. O seu exito no cinema é grande e, como o irmão, tem obtido uma serie enorme de triumphos e de grandes successos.

"Raffles", o novo film da United Artists, que estréa, segunda-feira, dia 29, no Capitolio, offerece um dos melhores desempenhos de David Torrence ao lado de Ronald Colman. Faz elle um detective da celebre Scotland Yard e encarregado de prender o famoso ladrão amador — "Raffles". Ronald está mais do que sympathico no seu novo papel, onde tem opportunidade de apparecer elegante e irresistivel no seu papel de romantico. Kay Francis é a sua companheira.

CONWAY TEARLE DESEJARIA MESMO SER EXPLORADOR...

Ha coisas interessantes na vida de um homem. Aqui está o caso de Conway Tearle, aliás artista conhecidissimo, que o "fan" espera sempre ver na téla. Pois foi para apparecer mais uma vez na téla que elle deixou de realizar uma das suas maiores ambições — ir a uma exploração das terras arcticas. E o mais interessante é que isso se deu, porque Conway foi convidado para ser o heroe de um film que... o levaria aos gelos! Elle é o heroe de "O Zeppelin perdido", romance da Tiffany que, a par de possuir um lindo romance de amor, nos leva ás aventuras pelas quaes passam os tripulantes de um dirigivel que demanda o Polo Sul.

Mas voltemos a Conway Tearle e digamos que o convite para uma exploração lhe tinha sido dirigido por Albert Payson Terhune, novellista que já passou alguns annos na Syria, e que tem viajado o mundo inteiro e que explicou a razão do seu convite a Conway Tearle: — "Garanto que, fosse para onde fosse que eu tivesse de ir, gostaria de levar Conway commigo. Physicamente falando, é um homem! Além disso elle tem sido experimentado em situações perigosas, e a sua coragem tem se demonstrado de uma maneira inequivoca".

Conway Tearle trabalha com Virginia Valli e Ricardo Cortez nesse film "O Zeppelin perdido", da Tiffany, que o Programma Serrador apresentará segunda-feira no Palacio Theatro.

Virginia Valli que apparece em "O Zeppelin Perdido"

EM "AMOR E CHAMPAGNE" HA UM ROMANCE NOVO COM UMA TECHNICA NOVA, DIFFERENTE, SENSACIONAL !...

Scena de forte emoção de "Amor e Champagne", do Programma Urania que vem ahi...

No desdobramento de suas emoções todas, "Amor e champagne", o film empolgante que o Programma Urania nos promette agora, nos reserva, a cada instante, surpresas de technica e de direcção que pasmam. Sente-se que esse film extraordinario é uma mostra de arte maravilhosa feito com uma preoccupação de originalidade que vae além de todas as nossas expectativas. A' cada scena se succedem visões que empolgam pelo seu arrojo e pelo poder suggestivo que encerram e que dão uma impressão differente ás imagens que desfilam aos nossos olhos. E nessa curiosa maneira de contar um romance, cinematographicamente, o director de "Amor e champagne", o sr. Robert Land, põz todos os fulgores do seu talento privilegiado e todas as claridades do seu espirito de elite, fazendo os interpretes do film viver os seus papeis de uma maneira nova, surpreendente e inedita mesmo. Dahi a figura que Ivan Petrovich incarna ter uma projecção formidavel, bem como a de Agnes Esterhazy e a de Brita Apelorem que com aquelle formam o triangulo em cujo vertice gira o romance de emoções fortissimas. Mas sobre estes valores por si inegualaveis — "Amor e champagne" nos apresenta os valores realçantes do seu luxo, sumptuosidade e grandeza que perturbam e emocionam e que fazem deste film uma producção excepcional. Breve teremos "Amor e champagne" numa das grandes casas da nossa Cinelandia.

QUAL O ANIMAL MAIS PERIGOSO DO SERTÃO AFRICANO ? "INGAGI RESPONDE"

Muita gente ha de suppôr que o animal mais perigoso das selvas africanas é o leão... Dizem que nada resiste ao "rei dos animaes. Mas não é ! Então será a onça pintada, cuja agilidade é proverbial o que lhe permitte atacar até os elephantes? Tambem não. Neste caso — dirão — é o proprio elephante, cujas manadas tudo destroem em sua passagem... Pois não é, e quem fôr ver "Ingagi" terá a resposta, que não damos aqui mesmo para que, quem fôr ver esse film já famoso, não perca o gosto, que lhe dará a novidade da narração. "Ingagi", da Congo Pictures, será apresentado pelo Programma Serrador em dias muito breves.

NÃO DEIXE DE IR ADMIRAR A GENIAL MARIE DRESSLER EM "O LYRIO DO LODO", AO LADO DE WALLACE BEERY. ESTEJA CERTO DE QUE VERA' O MAIS HUMANO DESEMPENHO DESTES ULTIMOS TEMPOS !

Tome nota desta nossa suggestão: Não deixe de ir admirar, segunda-feira, no Odeon, da Cia. Brasil, a genial Marie Dressler em "O Lyrio do Lodo", ao lado de Wallace Beery.

Esteja certo de que verá o mais humano desempenho destes ultimos tempos! Póde estar certo de que escrevemos aqui uma verdade.

Ha muitos annos — ha seguramente uns dez annos, o cinema não nos mostrava um desempenho tão humano, tão intenso, tão sincero, tão commovente, como o de Marie Dressler na principal figura desse film todo-coração, desse film que é uma pagina de vigorosissima emoção.

Marie Dressler, que nos apresentou tão grandes trabalhos em "Anna Christie", "Hollywood-Revue", "Castellos no Ar", revelando-se tão grande na comedia como no drama, é, sem duvida, uma das maiores personalidades artisticas da actualidade.

Marie obriga aquella phrase sediça mais muitas vezes necessaria e justa: não representa: vive.

Assim é em "O Lyrio do Lodo", ao lado de Wallace Beery e de Dorothy Jordan, vivendo, a figura de uma mãe adoptiva que, apparentemente perversa, sem coração, é levada ao maior dos sacrificios pela felicidade da filhinha que a Lei não queria que lhe pertencesse...

"O Lyrio do Lodo" é um desses films que, por envolverem em emoções intensas o coração do publico, torna-se o commentario de toda a cidade, o que vae acontecer no Rio, certamente, a partir de segunda-feira.

Marie Dressler. Ella nos appareceu assim em "Gozemos a Vida", mas o "O Lyrio do Lodo" é o seu maior trabalho

Tudo é lindo e empolgante em "Vinho e Peccado"

QUE O ELDORADO VAE EXHIBIR SEGUNDA-FEIRA PROXIMA

"Vinho e peccado" pertence áquella categoria de films nos quaes tudo encanta ao espectador: enredo, montagem, musica, canções e interpretação.

O enredo, extraido de "La bodega", novella do famoso Blasco Ibanez, é ao mesmo tempo sentimental e vibrante, arrebatador e empolgante. Tem trechos que fazem sonhar, tem pedaços que mexem com os nervos da gente.

A montagem, além de ser impeccavel, reproduz, com absoluta fidelidade, as scenas do livro, e apresenta ao espectador os pontos mais pittorescos e caracteristicos de Sevilha, a cidade mystica e sensual, a perola de Hespanha.

A musica é simplesmente encantadora — Typicamente hespanhola, foi feita por tres dos maiores compositores de Hespanha na actualidade: Granados, Albeniz e Fallas.

As canções, como a musica, nasceram na Andaluzia, e tem o salero, o sabor, a melodia, a alma de Castella.

A interpretação é magistral, a cargo de cast escolhido a cuja frente se encontra Conchita Piquer, a mais bella mulher das terras de Ibanez.

E tudo isso reunido fórma um film encantador, que é "Vinho e peccado", cuja exhibição na tela do Eldorado começará na proxima segunda-feira.

"Svengali", ahi vem, com John Barrymore

Um film cujo thema é desses que ha muito não nos é dado assistir, com uma figura adorada no mundo inteiro — "Svengali" — John Barrymore. Film baseado na estranha e famosa novella de George Du Maurier, intitulada "Trilby" — "Svengali" é um film que foge ao commum das producções que nos chegam mez a mez e, como se isso não fosse bastante tem o predicado de nos apresentar, sob aspecto inteiramente novo e surpreendente, um actor, que, por ser um prodigio da arte de representar, tambem não nos visita, — por intermedio do ecran — amiudadamente. E' que para John Barrymore, não serve qualquer thema. Esse tem que ser muito elevado, para o desempenho do qual somente elle o mago dos palcos e do ecran, seja capaz... Emfim "Svengali" é um film digno da arte illuminada de John Barrymore, e, breve, num dos grandes cinemas da Companhia Brasil Cinematographica vae exhibir esse portentoso film, que é uma das maiores victorias da Warner-First.

TOSSE... use

— A X O L —

não e xarope nem injecção. Nas pharmacias.

Senhoras — Usem AGERMOL, preventivo seguro.

Dôr nos rins, figado ou bexiga? Tome HELAL — effeito rapido.

Tres grandes films do Programma Urania que vem fazer successo na presente temporada

"Amores de uma imperatriz", "Princeza rubra" e "Canção do dia", são os tres fortes, tremendos e sensacionaes dramas que o Programma Urania nos vae offerecer logo a seguir a "Amor e champagne". O primeiro destes films é uma historia movimentadissima, cheia de belleza e de emoção que emoldura a belleza e a arte fascinante de Lil Dagover, a mais linda mulher da Europa, que apparece em "Amores de uma imperatriz", com os maiores nomes do cinema europeu: Dimitri Smirnoff, Peter Vok, Borris de Faz, Lydia Sminoff e Alexander Murski. Esta é uma pellicula que fixa todo um episodio historico de vibração tremenda, na qual fulgura a figura illuminada de Katharina I, com os seus caprichos, suas fraquezas, seus heroismos e amores... "Princeza rubra", é uma grande sensação estuando no celluloide e fazendo vibrar a belleza de corpo e da mascara de Gerda Maurus, aquella impressionante criatura que viveu a "Mulher na lua". E' um drama violentissimo, desenvolvido em situações aterradoras e que põe em relevo não só o trabalho de Gerda Maurus, que é brilhante, como o de Gustav Frohlich, seu galã. A "Canção do dia", o outro film, é todo elle falado em hespanhol, trazendo a recommendação de ter sido escripto por Munos Secca y Perez Fernandez e desempenhado pelos mais famosos artistas da terra maravilhosa. "A canção do dia" sobre a emoção forte do seu romance apresenta um realismo e uma sinceridade notaveis. Todos estes tres films serão lançados no correr do proximo mez num dos grandes cinemas do bairro Serrador.

"Anjo das selvas"—Elle compreendeu que não podia roubar...

"Anjo das selvas", o proximo film da Warner-First, que vamos ver brevemente, conta maravilhosamente uma historia da California de 1850, quando era a terra do ouro que attrahia os homens ousados de todo o mundo. Nesse film James Rennie é um salteador famoso, que se apaixona pela proprietaria de um bar frequentado por mineiros que adoram essa mulher boa e abnegada e com ella deixam todas as suas economias para guardar. Chega o instante do assalto e elle, o bandido verifica que a guardiã do ouro é ella, a mulher que ama. E ella — Ann Harding — é a primeira a declarar que vivia assustada com tal quantidade de ouro que tinha sob sua guarda, e que, ao menos sente-se mais tranquilla com a presença delle, que, tem a certeza, é um homem de bem, que saberá defendel-a, pois ella está disposta a sacrificar a propria vida antes de deixar que roubem o dinheiro! Scenas prodigiosas de emotividade que ella, Ann Harding, e elle, James Rennie, desempenham com arte arrebatadora.

ROSALINA

para coqueluche

"TCHEKA"

Jeanette Gaynor e Charles Farrell, que voltaram no grandioso film "Tcheka" da Fox Film

Kay Johnson, a famosa artista revela um brilhante desempenho nesta emocionante producção da Fox Movietone em que brilha tambem o talento primoroso de Neil Hamilton.

"Tcheka" é a narrativa dos terrores da Russia, onde deixa realçar a organização perfeita desta aggremiação da policia secreta do antigo Imperio do Czar. Scenas de indiscriptiveis belleza e emoção, "Tcheka" será o espectaculo exemplar e lindo como a campanha mais intensa contra o communismo. O Pathé-Palace exhibirá este film a partir da proxima semana.

Adolphe Menjou, o principe da elegancia e Marlene Dietrich, a mulher mais seductora da téla, vão assombrar o nosso publico, com os seus desempenhos em "Marrocos"

"AS MORDEDORAS" EM UM MESMO PROGRAMMA, COM "A OUTRA ESPOSA"

Dorothy Mackail e Lewis Stone, em "A outra esposa", são dois poderosos factores de triumpho... Vamos ver esse film segunda-feira no Gloria, com outro film da Warner em "reprise" sensacional "As Mordedoras"

Já na proxima segunda-feira, teremos as emoções duplamente deliciosas que nos proporcionarão esses dois espectaculos soberbos, dois grandes films da Warner-First, reunidos em um mesmo cinema, o elegante Gloria, pela Cia. Brasil Cinematographica. "A outra esposa", com Lewis Stone e Dorothy Mackall e, mais, a linda e joven Joan Blondel, é uma comedia finissima, que conta com graça elevada, a vida dos homens de negocios em "As mordedoras", é a linda comedia que o Rio inteiro já assistiu e que vae tornar a vêr e ouvir com prazer. Nella Wimil Lightne vae fazer rir muito a cidade inteira !

"WHOOPEE" — E UM MUNDO DE PEQUENAS MAIS DO QUE FASCINANTES ...

Ir a Nova York e não conhecer o famoso Ziegfeld Follies e ir a Roma e não ver a Praça de São Marcos ou ir ao Oriente e não visitar as suas lindas mesquitas... O nome de Ziegfeld é pronunciado em Nova York com todo o respeito... Vocês sabem o que elle faz? Descobre, apresenta e offerece ao publico as pequenas mais fascinantes, mais maravilhosas deste e do outro mundo... Ellas apparecem no palco levemente vestidas, ostentando toda a belleza de suas formas e todo o esplendor de suas póses encantadoras. "Whoopee", um film da United Artists, vem ahi e com elle, envoltas em lindas scenas e deslumbrantes em attitudes provocadoras, as pequenas do Ziegfeld. No meio dellas, um felizardo, Eddie Cantor, um sujeito engraçadissimo que fará o publico rir com o seu papel. "Whoopee" é um film que tem canções e é inteiramente colorido.

Reinicia-se hoje o trabalho nas casas de diversões da Empresa Paschoal Segreto

Depois do adiamento soffrido pelo passamento de um dos seus mais estimados directores e co-proprietarios, voltam a funccionar, hoje, as casas de diversões da Empresa Paschoal Segreto, e, dentre ellas o theatro S. José, onde se está a representar, com verdadeiro exito, uma comedia argentina adaptada com muita propriedade por Luiz Rocha e interpretada magnificamente pelo homogeneo elenco da Grande Companhia de Sainetes que ali actua.

Como complemento cinematographico está a ser exhibida a pellicula "Paixão de mulher", com Jeannette Mac Donald.

Loterias do E. do Rio de Janeiro

Resumo dos premios da Loteria do Estado do Rio de Janeiro, extraida hontem 23.

7948..	50:000$000
34590..	5:000$000
24290..	3:000$000
21895..	2:000$000
47870..	2:000$000

DR. APRIGIO DOS ANJOS

ADVOGADO

RUA QUITANDA, 47

2.º andar - Sala 11

Telephone 4-5485

SECÇÃO CINEMATOGRAPHICA

O mais moço dos galãs da tela

Richard Arlen, o joven galã da Paramount que todo o nosso publico conhece e admira, é actualmente o mais moço de todos os galãs da téla. A sua edade relativamente pouca, porém, não impede que elle seja tambem um dos mais festejados, um dos mais queridos de quantos galãs amorosos apparecem actualmente no mundo do cinema.

De quando data o grande successo de Richard Arlen? E' mais facil dizer isto do que precisar, com segurança absoluta, o apparecimento do artista. Arlen fez-se famoso com a sua criação em "Azas", o primeiro e o mais completo de todos os films de aviação feitos pelo cinema. Aquella gigantesca producção da Paramount, que abriu caminho, no cinema, para os films sobre a aviação na grande guerra de 1914, abriu tambem, para Richard Arlen as portas da gloria, dando-lhe um renome extraordinario.

Agora Richard Arlen vae reapparecer nos nossos cinemas como heróe de um movimentado drama da Paramount, como figura central de uma aventura que, como "Azas", tem tudo o que necessita um film para vencer e agradar: situações fortissimas, movimento farto, aventuras e perigos, amor e mulheres bonitas. Rosita Moreno, a endiabrada mexicana, e a partenaire de Richard Arlen, Mitsi Green, a menina-prodigio, trabalha ao lado delles. O film, que se chama "Caminho de Santa Fé", apparecerá segunda-feira proxima, no cartaz do Imperio.

Se querem aprender elegancia, vejam Gloria Swanson

Não pode haver escola de elegancia mais completa, mais perfeita, mais acabada nos minimos detalhes, do que essa que a United Artists e a Paramount, de commum accordo, instituiram no Capitolio, ali exhibindo "Que Viuva!", o grande film em que Gloria Swanson, a estrella portentosa, apparece mais linda e graciosa do que nunca. Se houvesse mesmo o interesse claro, a preoccupação firmada, de estabelecer uma escola para ensinar elegancia, talvez que os resultados não fossem eguaes aos que se véem agora...

Gloria Swanson, elegantissima, offerece ao seu publico um espectaculo unico, dando-lhe ao mesmo tempo um film de enredo leve e fino, um film que justifica plenamente os applausos que lhe estão tributando os frequentadores do Capitolio.

Sortes Grandes Só Se Obtém
— NO —
SONHO DE OURO
GALERIA CRUZEIRO, N. 1
— Oscar & Companhia —

CARLITO E O SEU DEDO DE GIGANTE

Carlito e Virginia Charrell, os dois namorados de "Luzes da Cidade", a ultima comedia do genero para o cinema

Ha um ditado que diz — conhece-se o gigante pelo dedo. Assim, deve ser, pois o ditado é a sabedoria do povo e a voz do povo é a voz de Deus. Este inicio de chronica sobre Carlito está mesmo sobre-casaca, cheirando a "Conselheiro Acacio".

Mas, o caso é que o publico poderá aquilatar do valor de Carlito, vendo com que cuidado elle escolhe os interpretes dos varios papeis de seus films. Havia uma das partes para preencher que estavam dando que fazer a Carlito. Era o papel de um lutador de box, um typo que fosse realmente um "prize fighter".

Depois de muita procura, Carlito conseguiu um artista formidavel para aquelle papel. E' o nosso muito conhecido e gozadissimo Hank Mann.

Da velha guarda, dos bons tempos das comedias de pastelão, tendo pertencido áquelle corpo policial da Keystone — os celebres Keystone cops—Hank Mann é um dos preferidos de Carlito e, como sabem, Carlito gosta de trabalhar com quem já lhe conhece os methodos e as manias.

Pois, a escolha de Hank Mann para o papel de lutador, rival e da luta de box em "Luzes da Cidade" foi noventa por cento do successo das mesmas. O que o publico vae ver é estupendo.

Imagine-se um boxeur, sedento pelo premio, olhando somente os duzentos dollares de recompensa e disposto a enfrentar Carlito que nunca, na sua vida, tinha visto um par de luvas de box... "Luzes da Cidade" vae ser o acontecimento maximo deste anno, e ao Palacio Theatro, a partir do dia 6 de julho, irá ter o Rio em peso.

Esta comedia da United Artists não será exhibida nos cinemas de Copacabana, Praia de Botafogo, rua da Carioca, Haddock Lobo, Tijuca e Praça 7 (Villa Isabel).

Vae acabar a temporada do riso

Vae chegando, a pouco e pouco, o final desta segunda semana, em que Harold Lloyd occupa o cartaz do Imperio, vivendo a figura central de "Haroldo Trepa-Trepa", a sua maior e mais hilariante comedia. Desde o dia da estrea do film até agora, o publico não perdeu ainda uma só opportunidade de ver esse film e esse artista que tem, como segredo unicamente seu, recursos para fazer rir até mesmo os mais serios. Mas, se acaso existir ainda alguem que não tenha visto o trabalho, vale a pena aproveitar, porque a temporada do riso vae acabar no domingo proximo...

Ha mulheres que justificam todas as loucuras, Marlene Dietrich é uma dellas

A gente sabe lá o que ha de fazer para resistir a uma mulher A' certas mulheres a gente resiste, é facto, porque ellas não têm o segredo de prender; mas a outras, a algumas que encontramos de quando em quando!...

Um homem pode ser forte, pode ser dominador de si mesmo, pode ter personalidade definida. Firmado em si mesmo, elle olha com superioridade todas as mulheres que lhe apparecem na vida. Mas um dia, lá apparece uma mulher que é differente das outras, uma mulher que tem alguma coisa que as outras não têm e lá se vae por agua abaixo o passado, o presente, o futuro, a bôa vontade e a superioridade do homem...

Marlene Dietrich é uma mulher assim. A gente se deixa apaixonar por ella, involuntariamente, inconscientemente, sem saber porque. Que coisa tem ella de differente das outras? Ninguem sabe, ninguem define, mas o certo é que ella seduz, apaixona, prende, mesmo sem falar. Só o seu olhar justifica uma paixão, só o seu sorrir aconselha uma loucura. E' por isso que se comprehende que Gary Cooper e Adolphe Menjou por ella se apaixonem, em "Marrocos", o gigantesco drama com que a Paramount vae, no proximo mez de julho, maravilhar o publico do Rio de Janeiro.

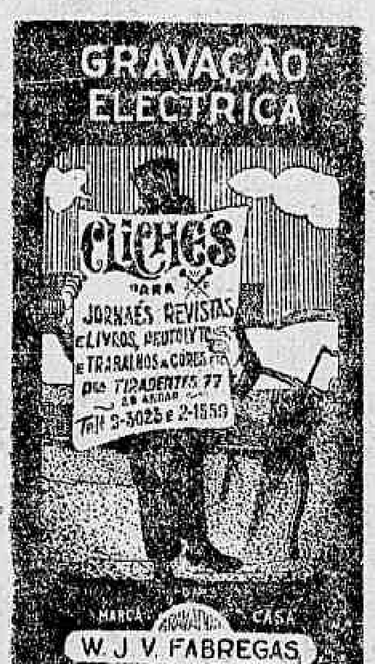

ELECTRO-BALL
R. Visconde Rio Branco, 51

HOJE HOJE
DOIS EMPOLGANTES TORNEIOS SPORTIVOS — Dois.
14 horas — 30 pontos — 14 hs.
Geraldo-Izaguirre (Azues)
Portal-Eibar (Vermelhos)
19.30 hs. — 20 pontos — 19,30hs.
Ramoncho-Prudencio (Azues)
Izidro-Zolozabal (Vermelhos)

VARIEDADES VARIEDADES
ELECTRO-BALL

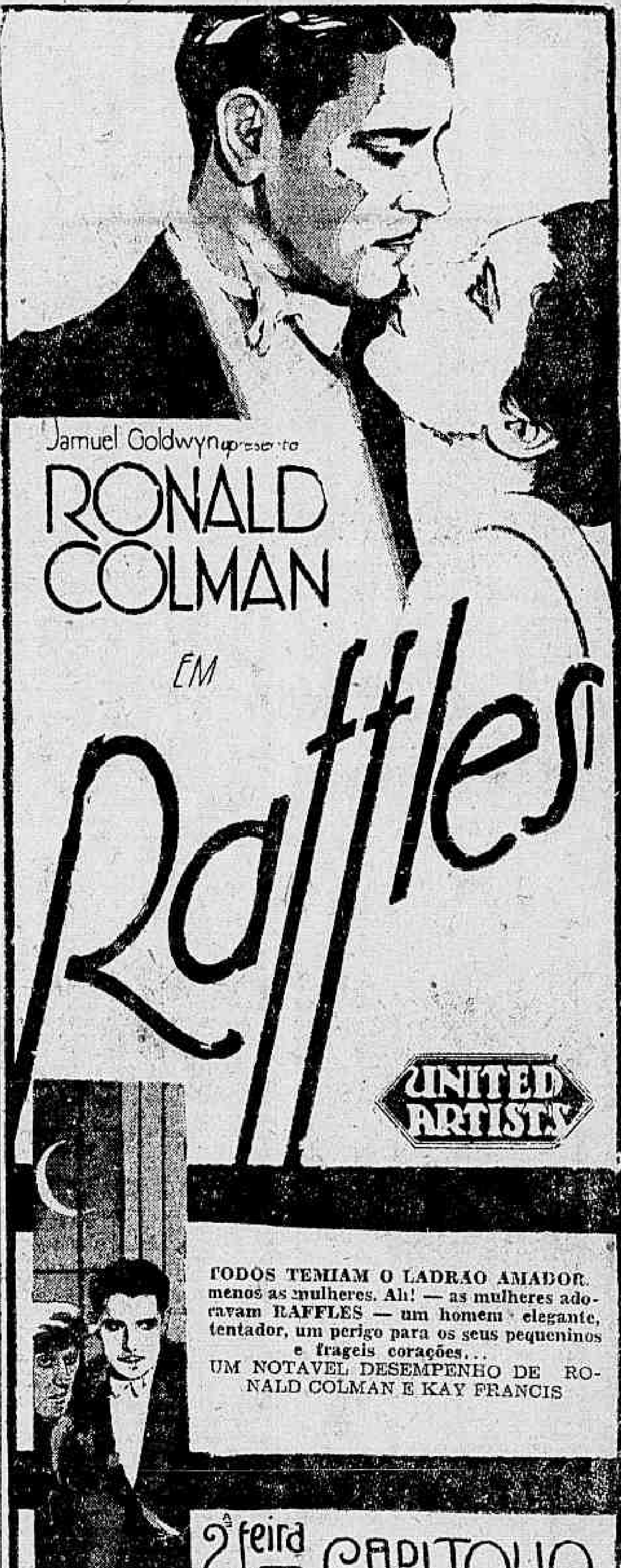

STAN LAUREL FAZ UM SAPATEADO "DE ARRELIA", EM "XADREZ PARA DOIS", A COMEDIA QUE NOL-O MOSTRARA' — ESTA' CLARO — A'S VOLTAS COM OLIVER HARDY

Uma scena da formidavel comedia "Xadrez para Dois", com Stan Laurel e Oliver Hardy, da Metro

Que "Xadrez para Dois" está sendo ansiosamente esperado; que Stan Laurel e Oliver Hardy terão, nesse film, mais um successo enorme; que Laurel e Oliver são o magro e o gordo da Metro; que essa comedia é a melhor e a maior comedia que elles fizeram até hoje, porque tem oito partes; que desde o inicio até o final, "Xadrez para dois", é um caso serio... de gargalhadas... — nada disso é novidade.

A prova é que o Odeon, diariamente, recebe telephonemas de pessoas que já perguntam a data em que a Metro e a Cia Brasil lançarão "Xadrez para Dois".

O que é novidade, é isto: Stan Laurel faz um sapateado "de arrelia" em "Xadrez para dois"!

Num dos mais interessantes e movimentados (pudera!) episodios da formidavel comedia, Stan Laurel, deixando Oliver Hardy de parte, com a sua pancinha e a cartolinha inseparavel, — "cáe" num sapateado sensacional, que será, pelo menos, cinco por cento do successo de "Xadrez para dois".

Um dos premios do novo sorteio do DIARIO CARIOCA é uma excellente "Refrigeradora", da General Electric. Verifique as condições do nosso grande certamen.

Quem não gostará de rever Nancy Carroll ?

O nosso publico, que tem seempre um sorriso novo para quando reapparecem os astros que lhe são sympathicos e queridos, certo não deixará de tributar homenagens especiaes a Nancy Carroll, a estrella de todos querida, quando ella, brevemente, apparecer na téla do Imperio como figura central de "O melhor da vida", uma estupenda alta comedia que muito offerece em materia de elegancia e de emoção. Nancy, menina que sabe emprestar a todas as suas criações uma vida especial, tem ensejo, em "O melhor da vida", para uma vez mais por á prova o seu notavel talento de pequena admiravel.

A Cidade

E A SUA CANIÇALHA

Discreteando, não ha muito, sobre os ruidos desagradaveis, por excessivos, do Rio de Janeiro, tentei exprimir a volupia que pode desfrutar quem, atordoado, enervado pelos estrepitos apocalypticos do dia, se puzer de noite, depois das vinte e quatro horas, quando a quasi totalidade da população reclama, a ouvir o silencio.

Em meio a quietação geral e a quasi completa immobilização de todos os sêres, de todas as coisas, somente a noite caminha. E essa marcha desprovida de estrepito inteiramente surda, esse deslizar suavissimo parece encher todo o ambiente de estranhas, inauditas maravilhosas harmonias. Todo o ether fica saturado pela impotencia daquelle rythmo que é formado pela cessação de todos os outros. Desdobra-se pela atmosphera, domina-a, alaga-a uma onda de singulares, inconfundiveis encantos. E' a vibração que adormece. E' o extase ao som.

Foi isso, esse phenomeno, essas emoções que tentei definir. Mas, fil-o, esquecendo, talvez por uma instinctiva defesa da minha sensibilidade, que toda a bruxa magia da noite velha, das horas expressivamente chamadas mortas da noite, muita vez é subito se esvae, se dissipa inteiramente. E' quando os cães acatam a ladrar furiosamente, excitando-se, estimulando-se uns aos outros de casa para casa, de rua para rua.

Levanta-se, então, um sôro infernal, um côro de demonios, que faz ter-se uma sincera saudade — tão relativo é tudo neste mundo — da zoada diurna. E murmola-se: Ao menos, durante o dia, outros rumores, bem menos irritantes, abafam a este. Aglomerado. E sente-se uma impaciencia monstruosa pelo amanhecer.

Porque ha tambem cachorros no Rio, convertido, assim, em colossal canil? Calculam-se em dois milhões — chega a ser inacreditavel — os animaes dessa especie, existentes aqui. São mais numerosos que os homens, se assim nos. E, dess'arte, donos parecem, elles, afinal, de seus donos...

Ha poucos dias, occupando-se dos casos frequentes de hydrophobia humana, insistia o DIARIO CARIOCA em que a melhor, a mais logica, a mais radical e efficiente prophylaxia da raiva consiste em reduzir-se a cifra dos cães que vivem em permanente contacto com o homem.

Discutia-se, então, o alvitre que, a respeito dessa categoria de "xerimbabos", lembrára um dos auxiliares do prefeito a quem elle convocára para uma audiencia onde se procurasse os meios de comprimir o "deficit" municipal já nitidamente esboçado no declinio crescente da arrecadação. Essa suggestão era a de lançar-se uma forte tributação sobre os cães domesticos — coisa que esta folha reputou duplamente sabia e salutar, porquanto, além de avolumar as rendas do municipio, diminuiria o tremendo perigo da propagação do virus rabico.

Deixou-se, porém, de assignalar outra vantagem que tal providencia financeira acarretaria. Essa, que ora analyso, de se habilitarem os pobres cariocas, um pouquinho mais, a recobrar-se durante seis horas pelo menos em vinte e quatro, isto é, das zero e tres ás cinco, dos males diversos produzidos pela terrivel trepidação da vida citadina.

Quando a canzoada do Rio estraga o meu prazer de ouvir o silencio nocturno, como eu comprehendo que se chama Cão ao Demonio!

FLUMINAL

RECITAL DE CANÇÕES BRASILEIRAS

Sob o patrocinio do Movimento Artistico Brasileiro

O brilhante cantor Jorge Fernandes, cujo recital está sendo ansiosamente esperado

No proximo mez de julho, dia 10, sexta-feira, ás 9 horas da noite, realizar-se-á o recital de canções brasileiras do conhecido cantor patricio Jorge Fernandes e sob o patrocinio do Movimento Artistico Brasileiro, no studio Nicolas.

Darão o seu concurso á noite artistica de Jorge Fernandes a distincta cantora Sonia Barreto e o violoncellista Homero Dornellas.

Fará os acompanhamentos ao piano o professor Arnaldo Estrella.

Opportunamente, publicaremos o programma da audição de Jorge Fernandes, que está sendo esperada, com grande interesse, nos nossos meios artisticos e sociaes.

CHRONICA FEMINISTA

D. Adelia Sanches é uma dessas feministas "enragées" e creio bem que se não fôra a edade e o rheumatismo que já lhe vae tolhendo os passos — ella estaria agora defendendo a sua these. Encontramo-nos hontem em casa de uma familia amiga e commentavamos o esplendor e magnitude do II Congresso Feminino Brasileiro que com verdadeiro successo ora se realiza nesta capital. D. Adelia aprecia o Congresso mas analysa com logica admiravel os prós e os contras do referido Certamen; gosta por exemplo da approximação internacional das mulheres mas detesta o militarismo feminino e exclama com certa verve:

— Não posso compreender a mulher-policia — não está bem para as condições delicadas do sexo! Calculem quando a mulher fôr gestante, como poderá fazer o policiamento, se não puder abotoar o cinturão...

Essa sua tirada provoca risos discretos, pois ha na sala meninas puberes. Depois, dialogando com um ante-feminista exaltado, que achava a mulher possuir apenas duas sacratissimas finalidades — mãe e educadora, e, fóra disso, era jogal-a ao ridiculo, ao abysmo — concorrer para distrair a sua missão mais alta — mãe — era mil vezes peor que se sanccionar o divorcio.

Concordo com o que o coronel diz á sra. Sanches, mas não com o convencionalismo...

A mulher faz muito bem em defender os seus direitos, sobretudo os civis. — As senhoras, estupefactas, exclamaram: Como é isso, d. Adelia — a sra. é tão religiosa! Entre os direitos civis está o divorcio, que é condemnado pela egreja.

— Que importa! pode ser condemnado pela egreja, mas o meu espirito não é tão rotineiro que não compreenda a necessidade social dessa medida moralizadora para muitos lares e para os nossos costumes.

— Mas... replica o velho coronel — quer com leis ou sem ellas os lares continuarão a se desmoronar e homens e mulheres farão as suas uniões clandestinas, enganando a egreja e ao santo papa. No confissionario dirão que não aceitam o divorcio mas pratical-o-ão ás escondidas com as acções chamadas illegaes, contando de antemão com a absolvição dos seus peccados.

Todos fecharam os semblantes com a irreverencia do coronel e elle continuou:

— Hontem e hoje... a mesma coisa! A velha professora Daltro era mettida a ridiculo porque uniformizava as suas alumnas e saia com ellas para a Avenida. Hoje, são as gentis Bandeirantes fardadinhas, o Batalhão da dra. Komell militarizado, a Policia Feminina com o seu "casse-tête" — muito hei de me rir!...

A sra. Adelia, em voz forte: — Sou contra o militarismo e a disciplina da caserna para a mulher mas, não deixo de reconhecer que ha mulheres com temperamento guerreiro e das quaes orgulha-se a nossa historia...

— Como v. ex. por exemplo, diz o coronel em ar de troça.

A sra. Sanches finge não entender a "boutade" e continúa: — Sou pela emancipação civil e politica da mulher, sou pela sua cultura, mas compreendam todas: quero-a bem feminina — quero-a mãe e estodas: Quem poderá negar que a mulher-mãe, bem preparada, não possa legislar e educar — mas entenda-se, a mulher deve ter conhecimentos medicos, de questões sociaes; de economia domestica, porque assim trabalhará em pról das necessidades collectivas nos problemas de ordem social que requerem acção immediata. A regulamentação do meritricio — o exame pré nupcial — a eugenia —, são problemas capitaes para a regeneração da raça que se estióla á sombra do falso pudor e da avariose...

— Oh! que vergonha! diz a Tia Genoveva, que nunca encontrára marido — esses assumptos só os homens podem tratar!

— Deixa de tolice, menina! E' a mulher que tem de educar os seus filhos, futuros cidadãos de uma patria eugenizada. Homens felizes porque terão saude.

— E', mas, agora, com a Policia Feminina evitar-se-á a prostituição e as suas consequencias, responde d. Isabel, uma feminista commum.

— Não senhora, está enganada! Num paiz culto não deve haver repressão — a repressão nestas questões gera a preservação e consequente recalcamento condemnado pelos grandes educadores modernos, como Freud e outros. E, se bem me recordo, o proprio dr. Baptista Luzardo e os grandes sociologos condemnam o refreamento dessas valvulas, que se terão de abrir em outros meios e adeus sêlo pulchro das familias... disse d. Adelia.

O que necessitamos é de mulheres educadas superiormente para poderem transmittir e formar os caracteres dos futuros homens desta patria. As crianças têm que ser trabalhadas desde pequeninas nos bons ensinamentos para poderem se defender por conta propria e nunca policiadas. Isso de porta arrombada tranca de ferro — foi para os outros tempos...

Hoje, cada um que se oriente no bom caminho. Essas moças policiaes vão soffrer muitos vexames!

— Não diga isso, d. Adelia, a sra. que tem idéas tão evoluidas!...

— Essa Policia... vem de Londres, onde a mulher já adquiriu todos os direitos e vae beneficiar as crianças, as plantas, os animaes.

— Não importa! Esse policiamento deve partir dos lares, das escolas e do juizado de menores. A mulher tem tantos problemas com que se preoccupar, sem vestir farda...

— Ella fardada impõe mais respeito, — diz o coronel.

— Isso não! Ella impõe-se pelas qualidades moraes pelo seu valor intellectual. Sou contraria a tudo que tente masculinizar a mulher — diz d. Amelia exaltada.

Bravos, bravos a d. Adelia, que é pena não ir defender a sua magnifica these! Todos concordaram! Mas eu prometti que reproduziria textualmente as suas idéas. E o faço em honra á d. Adelia Sanches.

RACHEL PRADO

RUA DA AMARGURA

Alta madrugada o dr. Leão Bravo acordou. Acendeu a pequena lampada azul da mesinha de cabeceira. Uma hora da manhã. Levantou-se, relativamente tou-se, em seguida. Cinco minutos de um lado para outro. Deitou-se, em seguida. Cinco minutos depois levantava-se de novo. Olhou novamente o relogio. Uma hora e cinco. Não, não estava direito. Afinal de contas elle era o homem da casa, o marido, o mais forte. Aquella demora já principiava a constituir um abuso... Mas, talvez... O dr. Leão Bravo foi ao telephone. Assistencia, Necroterio, todos os districtos policiaes... Nada... Ninguem sabia dar noticias de uma senhora bonita, alta, morena, trinta annos...

O dr. Leão Bravo reconsiderou um pouco mais... O desastre era outro: era na sua vida conjugal. Porque, afinal de contas, a demora assim era de mais...

Uma hora e meia. Para um taxi. Mme. salta. Vem contente, animada.

O dr. Leão Bravo levanta-se, exaltado. Ia dizer qualquer coisa de violento, quando mme. o interrompe:

— Cala-te! Já sei o que vaes dizer. Não percas o teu tempo, meu amor, sim? Já raiou a liberdade, no horizonte feminino, compreendeste? Eu venho do Congresso Feminino. E não quero ouvir bobagens.

Depois, mais calma, num tom brando, sereno, feminil:

— As crianças? Acordaram?

TERRA DE SENNA

O Novo Regulamento de Vehiculos do Districto Federal

As suggestões da Commissão Technica do Automovel Club do Brasil

A Commissão Technica do Automovel Club do Brasil submetteu á apreciação da sua Directoria algumas suggestões que julga se devem ter em vista no elaborar-se o novo regulamento de vehiculos desta capital.

Essas suggestões são: "Algumas suggestões que se devem ter em vista no elaborar o novo regulamento de vehiculos do Districto Federal."

1º — Os fins principaes da Inspectoria de Vehiculos e da Policia de Estradas devem ser especialmente de caracter educativo, em relação a todos os usuarios das vias publicas, a saber: conductores de vehiculos de qualquer natureza, conductores de animaes ou tropas e simples pedestres.

Desse modo, aquellas instituições concorrerão para os objectivos da sua criação e razão da sua existencia, que são os de procurar, pelo conselho e pelo quinhoamento sensato, a maneira de tornar facil e seguro o transito em geral.

2º — A nomeação para o cargo de Inspector de Vehiculos deverá recair em pessoas de reconhecida competencia no assumpto, largamente experimentada na conducção de automoveis, no Rio de Janeiro ou em cidades cujo volume de trafego automotor lhe seja egual ou superior. Essa exigencia se faz mister, porquanto as boas soluções de circulação só se apreendem na longa pratica da via publica e na observação attenta de pedestres e vehiculos que se deslocam debatendo-se continuamente contra o accidente.

3º — O candidato ao cargo de Fiscal de Vehiculos deverá revelar aptidões moraes e intellectuaes capazes de lhe permittirem apreender os conhecimentos necessarios ao perfeito desempenho da importante missão que lhe será commettida.

Taes conhecimentos lhe serão ministrados em escola annexa á Inspectoria de Vehiculos, regida por professores especializados, de preferencia contratados nos paizes mais adeantados na organizaço do trafego urbano e redoviario.

4º — Não será permittido, sob qualquer pretexto, aos Fiscaes de Vehiculos occultarem-se com o intuito deliberado de impor multas por infracço estimulada por sua ausencia. Devendo desempenhar funcções educativas, necessitam estacionar em logar bem visivel, em contacto constante com os conductores de vehiculos.

A sua simples presença o mais das vezes impõe o cumprimento dos regulamentos e codigos, fim collimado pela corporação a que pertencem. Esconderem-se para dar ensejo a infracções é procedimento condemnavel, que repugna e depõe contra o caracter de uma autoridade, que deve ter como apanagio a dignidade e a correcção.

5º — Os Fiscaes de Vehiculos deverão usar fardamento de tonalidade que os torne perceptiveis a grande distancia, evitando confundil-os com os de outras corporações civis ou militares.

6º — Será vedado aos Fiscaes de Vehiculos afastarem-se do local onde servem para fugir ao sol ou a chuva, sendo preferivel que se retirem do serviço a ficar em posição onde só difficilmente possam ser lobrigados.

7º — Será expressamente prohibido aos Fiscaes de Vehiculos assistir com indifferença a pratica de qualquer infracção, sem procurar cohibil-a e depois impor nota de culpa pela falta praticada.

8º — As pequenas infracções deverão ser toleradas quando commettidas por manifesta ignorancia ou com o fim de vencer qualquer impedimento de transito, desde que não motivem damno, risco ou embaraço a outrem, bastando nesses casos para cohibil-as, uma simples observação por parte da autoridade. Entretanto, o mais severo rigor e a mais dura inflexibilidade deverão ser empregados todas as vezes, que as infracções possam motivar ou tornar possiveis, por abuso ou arrojo, males e damnos irreparaveis.

9º — Os meios de repressão por multa ou prisão só serão applicados depois de esgotados os de simples admoestação, nos casos de reincidencia e de flagrante desrespeito á autoridade.

10º — Os grandes vehiculos, taes como omnibus, caminhões e os de tracção animal e humana, serão obrigados a manter-se rigorosamente na mão, para não retardarem a circulação dos mais rapidos.

11º — A Inspectoria de Vehiculos deve procurar todas as facilidades para o estacionamento dos automoveis, especialmente particulares, quando conduzidos pelo proprietario.

Afim de evitar os roubos e damnos a que frequentemente estão sujeitos taes vehiculos, será instituido um serviço de vigilantes mantido por aquella Corporação, o qual deverá sempre actuar com o maximo rigor contra os delinquentes.

12º — Como solução intermedia para a extincção desejavel do limite de velocidade, solução já attingida em alguns paizes, como a França, por exemplo — deverão ser ampliados os baixos valores actuaes daquelle limite, que tanto perturbam e difficultam o trafego automotor no Districto Federal.

Os vehiculos conduzidos com velocidades superiores aos novos limites a serem fixados, só incorrerão em penalidades nos casos de reconhecida imprudencia por parte do conductor. A velocidade, mesmo elevada, será por consequencia, consentida todas as vezes que o permittirem as condições e circumstancias nas quaes ella se exerce.

13º — Restringir ao minimo imprescindivel o numero de postes de signalização luminosa automatica, os quaes, em certos casos, serão substituidos por outros, de commando manuel, mais vantajosos para a maior rapidez do trafego urbano.

A intermittencia das luzes dos automaticos, que forem conservados, deverá obedecer, por via de regra, ao systema chamado "progressivo" que permitte a um vehiculo, animado de velocidade média, ter livre curso ao longo da via publica, pelo facto de encontrar abertos todos os signaes que se lhe deparem.

A frequencia das luzes será rigorosamente regulada de accordo com a variação horaria do volume do trafego, devendo mesmo, nas horas de escassa circulação, ser permittido o livre transito.

14º — Qualquer obstaculo, praticado na via publica, capaz de damnificar os vehiculos que por ella transitam, deverá ser fartamente assignalado á distancia razoavel, por meio de signaes vermelhos, durante o dia e luminosos da mesma cor á noite.

Responderão pelos damnos e accidentes oriundos da falta dessa providencia os responsaveis pela criação dos referidos obstaculos.

15º — Para a boa moralidade administrativa e como prova de inexistencia de interesses reprovaveis, a Inspectoria de Vehiculos recolherá ao Thesouro Nacional a importancia integral das multas cobradas, não podendo, assim, serem ellas directamente applicadas no custeio de serviços a cargo da Policia do Districto Federal, da Prefeitura e do Ministerio da Justiça."

A JUNTA DE SANCÇÕES EM FOLGA

A Junta de Sancções devia fazer sessão hontem.

Embora não tenha dia determinado para as suas reuniões, o tribunal revolucionario tem preferencia pelas terças-feiras. Assim, até á ultima hora foi esperada a sessão, que não se realizou por se achar enfermo o general Leite de Castro e ausente o sr. Francisco Campos.

Desse modo, é de crêr que sómente na sexta-feira venha a se verificar a reunião da Junta de Sancções, na presente semana.

Na Rua General Pedra

(A MARIA GILABERTE)

O bonde vinha descendo a rua General Pedra. Ao meu lado, lado direito, na ponta do banco, uma moça.

A manhã estava escaldante.

Eu não estava lendo. Nem conversando. Não estava fazendo nada: — estava muito occupado procurando examinar disfarçadamente a moça. Talvez fosse bonita... Talvez... porque só via que a moça tinha um pescoço muito bonito, uns braços perfeitos, cabellos da côr e do córte do meu gosto. Estava com o rosto virado para fóra.

Eu esperava que ella o virasse para o meu lado, para que pudesse ver o que mais importa no rosto de uma criatura: os olhos. Trazia um livro. Naturalmente procurei e consegui saber de que tratava: era Trigonometria. Comecei a pensar: Essa moça estará estudando sciencia trigonometrica? Será possivel? Sei que as moças de hoje, na ansia de conseguirem empregos, estudam coisas estafantes: stenographia, escripturação mercantil, direito commercial e até inglez.

Se ella estuda trigonometria não deve ser por gosto. Deve ser para fazer concurso... Coitadinha!....

Mas póde ser até que o livro nem seja della... Talvez do namorado... Trigonometria... Não sei o que seja, mas calculo que seja negocio de calculo.

Por isso começo a calcular que deve ser muito "páo" para uma moça ter um namorado estudando trigonometria... Agora, se a Trigonometria fôr da moça e ella, além de possuil-a, possua um namorado?

Deve ser ainda mais "páo" para o moço ter uma namorada enfronhada nas complicações trigonometricas. Des-graça-do!

A manhã estava escaldante.

O bonde parou. Eu já lhes disse que elle vinha descendo a rua General Pedra. Difficuldades de transito. Todos os passageiros estão impacientes. Eu tambem. Elles por um motivo. Eu, por outro. Muito differente. Elles desejam chegar depressa ao fim da linha. Eu desejo que a moça vire o rosto. Ficamos todos satisfeitos. O bonde continúa a andar e... O' minha Nossa Senhora dos Felizes Encontros! Que bonitos olhos! Que encanto de voz!... Encanto sim, que a moça falou commigo. Como falaria com qualquer passageiro que estivesse a seu lado. Felizmente esse qualquer passageiro era eu mesmo. Foi assim que a moça falou:

— "Veja! Se aquella pobre criança tem edade para ser castigada por aquella fórma! Que coração de mãe! (Uma mulher bezuntona, á porta de uma casa, com um tamanco, espancava uma criança).

— Não repare, menina. Nesta rua tudo é de pedra, até o coração das mães.

A moça teve um sorriso. Creio que achou a resposta adequada.

Quanto a mim, achei-a muito boa, tanto assim que prosegui. Tudo aqui nesta rua General Pedra, condiz com o nome: a rua calçada a parallelepipedos... as portadas e escadas das casas são de cantaria... o passeio é feito de grandes lages de granito... duas officinas de marmorista.

O bonde ia andando e as coisas de pedra iam surgindo... Ali defronte a celeberrima Pedreira de S. Diogo... o muro da Estrada de Ferro é quasi todo de pedra...

Parece que estamos na edade da pedra. E é uma rua tão differente das outras, tão atrasada, que até tem um ferrador de animaes...

— Atrasada, diz bem o senhor porque as mulheres desta rua, quasi todas, ainda usam cabellos compridos...

Mas o assumpto esgotou-se. Minha casual interlocutora calou-se. Eu tambem. Fiquei mudo e quedo, como um rochedo ao pé de outro rochedo. Não achei um meio de reencetar o dialogo. Em vão procurei outro rumo. Falar na Trigonometria? Assumpto melindroso... E se eu falasse no calor?

A manhã estava escaldante.

O céo cheio de nuvens... e nuvens pedrentas. Eu poderia arriscar: céo pedrento, chuva ou vento...

Mas qual! São assumptos tão tolos!... Decididamente era preciso pôr uma pedra na conversação.

O bonde já vinha saindo da rua Larga e entrando na avenida Passos e poucos momentos me chegariam para puxar novamente a conversa. Paciencia...

Prudentemente permaneceria calado. Talvez ainda tornasse a encontrar aquella moça.

E, por que não?

Se até as pedras se encontram.

O bonde chegara ao largo de S. Francisco. A moça levantou-se. Fez-me um levissimo e cerimoniosissimo signal com a cabeça. Sussorrou-me um frio... "Passar bem." Saltou. Fiquei sem geito. Fiquei besta!

Custei a sair.

Ella lá ia agora na minha frente, um poquinho apressada, num andar puxado a tango. Parou. Encontrou um rapaz. Bonitinho, engraçadinho, de chapéo na mão, com o cabello muito grudado na cabecinha muito redonda. Apertaram-se as mãos com familiaridade. Occorreu-me uma porção de coisas que poderia ter dito.

Mas era tarde.

Propositadamente passei por perto do par parado para poder perceber as palavras que proferiam.

E o galã bonitinho e engraçadinho, de cabellos grudados na cabecinha muito redonda, dizia simplesmente uma phrase que eu poderia ter dito:

— "Que calor já está fazendo de manhã tão cedo!"

Ella sorria.

Até hoje as pedras ainda não se encontraram.

RENATO LACERDA.

LIVROS NOVOS

"AVAL E FIANÇA" — JOAQUIM INOJOSA — RIO, 1931

Um estudo sobre aspectos de direito cambial desperta sempre interesse nos meios commerciaes e forenses do Brasil, dada a extensão que esse direito vae tendo no momento actual. A intensificação das relações de commercio entre os diversos paizes ou entre as diversas cidades de uma mesma região, torna intenso o uso de cambiaes, sendo assim necessario, na pratica, o conhecimento das leis sobre o assumpto.

O sr. Joaquim Inojosa, conceituado advogado, acaba de publicar um trabalho sobre "Aval e Fiança", tratando de um dos aspectos mais controvertidos da materia cambial. Discute-o, com largo conhecimento de escriptores e legislação nacional e estrangeira, chegando a conclusões que bem orientam aos que vivem a lidar com esses titulos de credito.

O sr. Joaquim Inojosa é um estudioso de assumptos juridicos commerciaes. O seu livro "Aval e Fiança" constitue uma exposição clara dos dois institutos, expondo theorias diversas, criticando-as para tirar as suas conclusões de accordo com a legislação nacional. Mostra a differença existente entre aval, fiança e endosso, as consequencias a que estão sujeitos os que avalizam um titulo de credito, e a necessidade de, na pratica sobre tudo, não confundir esses institutos. Estuda o "aval" desde a sua origem entre os arabes, e, attendendo especialmente á legislação brasileira, conclue por ser diverso da fiança, e não haver, por isso, necessidade de consentimento da mulher para que o homem casado possa avalizar um titulo qualquer.

Quer sobre aval, quer sobre fiança, dedica o sr. Joaquim Inojosa, no seu referido livro, capitulos especiaes, em que se revela conhecedor da materia nos seus diversos aspectos.

Quer possuir uma apolice-renda de seguro de vida d'"A Equitativa"? O DIARIO CARIOCA vae distribuir uma entre os valiosos premios do seu sorteio, que ascendem a um total de cincoenta contos.

AMELIA BRANDÃO NERY

Em julho proximo chegará, a esta capital, vinda de Recife, a conhecida e festejada compositora e pianista pernambucana, sra. d. Amelia Brandão Nery.

Desfrutando na metropole da Republica de largo e indiscutivel conceito, além de numerosas relações de amizade, vem, novamente, d. Amelia Brandão Nery, revêr os amigos e encantar o nosso meio artistico, com a fascinação de seu grande talento e com as suas tão queridas e populares canções, cheias de sentimento, de emoção, de ansia, traduzindo fielmente o nosso folklore.

D. Amelia é possuidora de invejavel technica, ao lado de apreciavel cultura musical, alcançando aqui no Rio, em 1930, os mais calorosos applausos e as melhores sympathias da imprensa e da platéa carioca.

Dahi o justo conceito de que gosa como a maior interprete da musica popular do norte do Brasil.

Em beneficio das victimas da Armação

FORAM RECEBIDAS, HONTEM, PELA SRA. GETULIO VARGAS VARIAS FAMILIAS DAS VICTIMAS DO IMPRESSIONANTE DESASTRE

Foi deveras tocante na sua singeleza a visita que á sra. Getulio Vargas fizeram, hontem, ás 14 horas, diversas familias das victimas do desastre da Ponte da Armação.

Recebendo-as, num gesto de gentileza extrema, a sra. Getulio Vargas deu-lhes a grata noticia de já haver sido sanccionado pelo sr. presidente da Republica, o decreto que concede ás familias das victimas do impressionante desastre um terço dos vencimentos dos que ali pereceram na manhã sinistra.

Em seguida, as mesmas familias foram incorporadas á residencia da escriptora sra. Rachel Prado, a quem agradeceram o muito que fez em seu beneficio, junto ao governo para o exito completo da iniciativa que vem de tirar da miseria innumeras familias.

Antonio Parreiras premiado pelo governo hespanhol

UMA DISTINCÇÃO QUE HONRA O BRASIL

O nosso grande Antonio Parreiras — o paysagista inconfundivel — acaba de receber do governo hespanhol uma alta e honrosa distincção que se reflecte, directamente, no Brasil.

Trata-se de um quadro que o glorioso mestre expoz na Exposição Internacional de Sevilha, premiado pelo governo da Hespanha, após o veredictum de um jury, no qual concorreram varios artistas de fama, de outros paizes.

Esse facto deve nos encher de orgulho legitimo, porque Parreiras é brasileiro. Mas, ao mesmo tempo devemos sentir um pouco de vergonha, porque, infelizmente, as verdadeiras glorias de nossa patria só são homenageadas em terras estranhas...

BLOCK - NOTES

LÊDA BOISSON

Uma boneca em exposição na vitrine da vida. Um sonho passeando em torno dos sentidos de uma Sociedade.

Verso de Rostand, cantando no super-consciente dos rapazes cultos e elegantes.

Restea de luar do Brasil, batendo entre rendas do Norte e cortinados de Bugres.

Criança timida, sorrindo, com o sorriso de quem acredita na vida porque a vida ainda não começou.

Conversa sorrindo, olha sorrindo, diz sorrindo, quer bem sorrindo.

Sempre alegre e cantante como guizos finos sob o nosso sol, Lêda, doce como um "little honey" e ingenua como um "bashful baby", envolve a tudo e a todos no novêlo macio da sua insuperavel fascinação.

Lêda Boisson

Olhos carinhosos, profundos, com reflexos de ouro.

Falho de luz na treva e nos andrajos da vida. Plenitude da graça, do encanto, esmagando os bonzos da metropole, mecanica, mathematica, dynamica, carcomida de civilização.

* * *

Declamando, escala de instrumentos de cordas, a gente fica com a doçura, com o gosto, com o perfume de versos feitos em bonbons de vivacidade, de sentimento, de desejo, de suggestão, porque Lêda Boisson ficará na vida como todas as coisas puras que não foram esperadas, que não foram desejadas.

F. L.

VIDA MUNDANA

ANNIVERSARIOS

Fazem annos hoje:

As senhoras — Edelmira Torres, esposa do commerciante desta praça, sr. Rozendo Alves Torres; Olindina Borges, esposa do capitalista e industrial, sr. Lourenço Bezerra Borges; Caetana Bracet, esposa do dr. Mario Bracet, advogado em nosso fôro, e Sylvia Torrezão, esposa do facultativo dr. José Hilario Torrezão.

As senhorinhas — Izabel Tostes de Paiva, filha do pharmaceutico, dr. Manoel R. de Paiva; Maria Victoria, filha do dr. Alfredo da Costa Filho; Alina Mendes, filha do commerciante, sr. Olavo Ribeiro Mendes, e Beatriz Siqueira, filha do commendador Josué Mauricio de Andrade Siqueira.

Os senhores — Coronel Octavio T. Araripe; dr. Waldemar Gomes de Figueiredo, advogado; Evandro Leite de Alencar, commerciante nesta capital e Edmundo Gonçalves Brandão, commerciante e industrial.

— O dia de hoje assignala a passagem do anniversario natalicio do dr. João da Fonseca Lima, advogado nos nossos auditorios desta capital e um dos mais dedicados directores do Gremio 11 de Junho, onde de longa data serve como 1º secretario, dedicando o melhor dos seus esforços em pról do engrandecimento dessa elegante agremiação recreativa do bairro do Riachuelo. O estimado causidico receberá por esse motivo muitas felicitações.

NASCIMENTOS

Com o nascimento do menino Wilton, está em festa, desde domingo ultimo, o lar do casal Carlos Ribeiro e de d. Alice Ribeiro.

NOIVADOS

Contratou casamento com a srta. Ocirema Sebrad, filha do dr. Francisco Sebrad, clinico nos suburbios o sr. Jordão Augusto Ferreira, filho do coronel José Augusto Ferreira.

CASAMENTOS

Tenente Gumercindo Martins Toledo-Maria de Lourdes Faria — Terá logar amanhã o consorcio do 1º ten. do Exercito Gumercindo Martins Toledo, nosso confrade de imprensa, director do "Diario Militar", com a gentil srta. Maria de Lourdes Faria, filha da viuva Corina Machado Faria, uma das familias mais distinctas de nossa capital.

A cerimonia religiosa realizar-se-á ás 17 1|2 horas, na egreja de São José, proxima á praça 15 de Novembro, sendo padrinhos nesse acto, por parte da noiva, o dr. Oswaldo Faria e senhora e, por parte do noivo, o tenente Alvaro de Oliveira e senhora.

O acto civil terá logar ás 16 horas, em audiencia especial, á praça da Republica n. 94, sendo padrinhos por parte da noiva, o sr. Cicero Brandão e srta. Adilia Machado Faria e, por parte do noivo, o dr. Noemio V. de Souza e Silva e srta. Alda Machado de Faria.

— Realiza-se, hoje, o enlace matrimonial do sr. Jorge da Silva Novaes, commerciante em Engenho de Dentro, com a distincta srta. Altamira Maria de Oliveira.

O acto civil terá logar na 5ª Pretoria e o religioso na matriz de Bomsuccesso.

Servirão de testemunhas, no civil os srs. Manoel José de Oliveira e Djalma Oliveira, e na solennidade religiosa, o sr. Manoel de Oliveira e sua filha, d. Zué Alves Lanhaes.

FESTAS

— O Tijuca Tennis Club — Realizará no proximo sabbado, nos salões do Club Germania uma reunião dansante.

— Festa VENEZIANA — Vem despertando grande interesse nos circulos sociaes em torno da festa maritima dansante, que a acreditada Associação Geral dos Empregados do Lloyd Brasileiro prepara para o proximo dia 27, no confortavel e luxuoso paquete "Joaquim Tavora", que incorporar-se-á á festa Veneziana na enseada de Botafogo.

A grande unidade da frota daquella Companhia de Navegação está sendo convenientemente preparada, recebendo linda e caprichosa ornamentação.

Já se acha contratada a excellente orchestra do maestro Marques Porto e varios "choros" tocarão canções regionaes.

Varios cantadores se apresentarão em desafios ao violão.

A partida do "Joaquim Tavora" está marcada para ás 20 horas quando zarpará das Docas do Lloyd Brasileiro em demanda a enseada de Botafogo, devendo regressar a uma hora de 28.

A directoria da "Ageib" continua lembrando aos associados e seus convidados que poderão comparecer em trajes caracteristicos dos nossos sertões.

— Foi transferida para hoje, a grande festa Joannina que o Fluminense F. Club deveria realizar hontem.

HOMENAGENS

A Policia do Cáes do Porto, prestará hoje, uma carinhosa homenagem aos drs. Baptista Luzardo e Pedro Ernesto. A cerimonia será ás 16 horas, á Avenida Rodrigues Alves, 851.

VIAJANTES

Roger Rosenvald — Partiu hontem para São Paulo o sr. Roger Rosenvald, estimado gerente da Fox Film do Brasil.

Indo a Therezopolis
PROCURE O
VARZEA
PALACE HOTEL

ANTARCTICA
GUARANA' E CERVEJA
TELEPHONE 2-5181

AS MULHERES BRIGARAM

Domingos Miguel Messina, residente á travessa Paraguay, n. 16, casa 2, apresentou queixa ao commissario Sergio do 19º districto, contra o seu vizinho Seraphim de Paula, morador na casa 4, que o aggrediu a socos.

O motivo da briga, foi devido a mulher do aggressor, ter discutido com a esposa do queixoso, Ottilia Messina. A queixa foi registrada, e Seraphim intimado a comparecer á delegacia, afim de prestar declarações, e ser processado como incurso no artigo 303 do Codigo Penal.

A victima vae ser submettida a exame no Gabinete Medico Legal.

THEATRO

DEZ MINUTOS COM A GAROTA da baratinha azul

DULCE DE ALMEIDA É DO BALACUBACO!

Dulce de Almeida

Um momento de folga para Dulce de Almeida, é a coisa mais difficil do theatro.

Agora, então, o seu tempo ainda é mais escasso com a breve estréa da proxima revista que a "trinca" Marques Porto, Pujol e Ary Barroso vae apresentar no Recreio.

Conseguimos falar á deliciosa "estrella-jambo" num momento em que parava com a sua barata azul para tomar gazolina. E emquanto o homem do macacão zuarte collocava a bomba no deposito vae no maximo tres minutos. Aproveitamos a unica occasião. Abordámos a garota morena do Recreio.

— Vamos. Diga, com a mesma velocidade de sua barata o que é balacubaco.

— Não sabe? E' a coisa melhor desse mundo, disse revirando os olhos traiçoeiros. E' a alegria, goso, a delicia de duas horas agradaveis que se vae passar no Recreio muito breve.

— Como?

— Vendo a revista mais bonita que eu já vi, foi affirmando a inegualavel criadora do "sapoty cheiroso". O quadro mais lindo da revista é "Onde nasceu o Brasil", nacional até dizer basta. Tomo parte nelle com Annibal, Luiza Fonseca, que reapparece esplendidamente, Sylvio Caldas e Elza Cabral, outra revelação da actual temporada de revistas no Rio. E' uma pequena que vae fazer barulho que é a que eu já vi mexer mais... com a platéa.

— Chegava. Já o homemzinho cobrava os 20 litros de gazolina, que por signal não fomos nós quem pagamos, e a pequena dos olhares mysteriosos, celere, se afastou, nos deixando a certeza do proximo triumpho de "Balacubaco".

A ESTRE'A DO NOVO PROGRAMMA DO LYRICO

A empresa do theatro Lyrico anda em maré de felicidade. Agora está com um programma excellente, o qual tem numeros que proporcionam momentos de muito agrado no espectador, que já se habituou aos magnificos espectaculos do velho theatro.

O Ballet Klamek, executado por cinco bailarinas e um bailarino é admiravel, porque nos proporciona ver o baile executado por patins em pleno gelo.

Outro grande numero é a Revista da Macacada, que reune macacos e ursos, que demonstra pelo menos a grande paciencia dos dominadores desses animaes.

Ha ainda uma grande attracção, é o cachorro que fala, apresentado pelo professor Charles Prele.

J. L.

O commandante do DO-X na festa de Santos Carvalho

Santos Carvalho, o popular e querido actor comico portuguez da Companhia José Climaco, que tanto se tem distinguido na presente temporada do Theatro Republica, faz a sua festa artistica hoje, naquelle theatro, e, querendo homenagear o bravo commandante Shristiansen, da possante aeronave "Do-X", convidou esse illustre viajante dos ares a comparecer áquella festa, convite esse que foi aceito gentilmente, promettendo o illustre commandante comparecer á mesma festa.

Parte hoje para S. Paulo a companhia de operetas do theatro João Caetano

Yvette Rosolen

No trem que sáe, da Central ás sete horas, da manhã, parte, hoje, para S. Paulo, a Companhia de Operetas do theatro João Caetano.

Ao registrar o embarque para a capital artistica do brilhante elenco, justo é salientar o esforço daquelle pugillo de artistas, e da emp. J. Cruz Jr., lutando contra a indifferença incomprensivel do publico, resistindo, sem esmorecimentos, a uma situação difficil para todos os trabalhadores de theatro.

E ás vesperas de sua estréa no theatro Apollo, de S. Paulo, não será demais relembrar as noites de exito artistico constituidas pelos espectaculos realizados com as operetas "Avorada do Amor" e "Montmartre", de Octavio Rangel, seu primeiro director artistico; "Ben-Hur", de Eduardo Victorino e "O Rei Vagabundo", de J. Ribeiro.

Reforçado o elenco para a temporada do Apollo, é elle composto actualmente dos seguintes elementos:

Actrizes: Lais Area, Yvette Roselen, Augusta Barros, Branca Arouca, Dolita Lisboa, Emma de Oliveira, Leonor de Mattos, Lydia Reis.

Actores: Vicente Celestino, Alfredo Silva, Eduardo Arouca, Fialho de Almeida, J. Mafra, João Celestino, Mendonça Balsemão e Orestes de Mattos.

Maestro: Luiz Piedrahyta

Ponto, Chagas Leite; contra-regra, O. Arouca; machinista; Carlos Ferreira; Costumiéra Bertha Moreira; electricista, M. dos Santos; bailarinos, Maria Lisboa e Carlos Lisboa. Director de scena, Abilio de Menezes.

A companhia estreará no proximo dia 26, com a opereta de Octavio Rangel — "Alvorada do Amor".

"BABYLONIA" E O SORVETE DE BACURY

Com a suggestiva epigraphe acima, o nosso brilhante confrade Mario Nunes, autor e critico theatral dos mais prestigiosos, que dirige a secção de theatros do "Jornal do Brasil", publicou, nesse diario a interessante nota cuja reproducção a seguir fazemos, "data venia":

"Uma rua perdida na noite, rua de arrabalde, quieta, socegada. Uma casa, e casa de intellectual brasileiro, ampla, repousada, acolhedora. O intellectual e, em roda delle, uma duzia de amigos, dados tambem ás letras. E, envolvendo-os, um ar de satisfação. Aquelle homem que fala pausado, escolhendo palavras como que receioso de ferir susceptibilidades mais imaginarias do que reaes, tem, em mãos uma peça — uma peça de theatro — e vae lel-a. Isso se passa no Rio de Janeiro dos nossos dias. Foi domingo á noite, em Botafogo. Rua Real Grandeza. Casa de Benjamin Lima.

Benjamin escrevera ha tempos "Babylonia", comedia mundana, ironica, cheia de humor, mas sem a amargura profunda, o sarcasmo dilacerante de algumas de suas peças anteriores. E', com alguns poucos mais, um bandeirante do theatro brasileiro. Escreve. Anima os outros. Ha de chegar o dia. E logo que percebe indicios de um movimento qualquer no sentido dos seus anseios, acode, entra na liça, dá o bom exemplo.

"Babylonia" ha nove annos, pareceu-lhe sem qualidades para vir á luz da ribalta. Tomou-a, ha poucos dias, de novo, e não a achou tão má assim, talvez porque — explica, modesto — já não sonhe, transcorrido tanto tempo, com glorias maiores ou mais altas. Gostaria de controlar seu julgamento, submettendo a comedia á apreciação de autores e criticos. Essa, a razão da leitura. Desculpassem-no. Haveria, no emtanto, uma compensação. E annunciou, para o intervallo entre o segundo e o terceiro actos, um sorvete de bacury, ao qual teceu os melhores elogios, como bom filho da Amazonia que é.

E para um circulo de attenções excitadas começou a ler. A casa, a vida conjugal do advogado Mario Lustosa, as relações do casal, as comedias e os dramas de cada alma foram se delineando, tomando corpo, palpitando deante e dentro da imaginação dos circumstantes. O autor evocava com brilho, segurança e agudeza, o mundo que sua sensibilidade de artista e seu talento de escriptor criaram. O primeiro acto foi julgado bom. O segundo terminou sob uma salva de palmas. O terceiro deixou em todos uma sensação rara, que só as obras de arte provocam.

Benjamin Lima

E "Babylonia" e suas personagens foram, ali mesmo, admiradas e discutidas. Nasceu, então, o desejo de que Procopio Ferreira, ora voltado para o theatro nacional, incluisse a comedia no seu repertorio, muito embora não faça ella largas concessões á hilaridade. Pareceu, realmente, a todos graciosa e espiritual como é, viavel sua representação no Trianon. Procopio vae ser ouvido. Oxalá sua opinião seja a mesma.

E o sorvete de bacury? Foi servido, foi tomado. Mas passou despercebido. A comedia, o doce e alto prazer que a todos causava, prejudicou-o. Temos, pois, que voltar qualquer noite destas á casa de Benjamin Lima, para tomar sorvete de bacury. Exclusivamente. Porque, na verdade, é gostoso como quê...".

IRRADIAÇÕES DE HOJE

RADIO SOCIEDADE

12 horas — Hora certa. Jornal do Meio dia. Supplemento musical até ás 13 horas.

17 horas — Hora certa. Jornal da Tarde. Supplemento musical.

17 horas e 15 minutos — Quarto de hora infantil, pela Tia Beatriz.

17 1|2 horas — Continuação do supplemento musical do Jornal da Tarde.

18 horas — Previsão do tempo.

19 horas — Hora certa. Jornal da Noite. Supplemento musical. Discos.

20 1|2 horas — Programma especial de discos.

21 horas e 15 minutos — Ephemerides Brasileiras do Barão do Rio Branco. Notas de sciencia, arte e literatura.

Apresentação do Radio-Theatro no studio da Radio Sociedade com o concurso das senhorinhas Lourdes e Ambrosina Moreira Ribeiro, e sra. Lupercio Garcia e sr. Alves Corrêa Filho com orchestra da Radio Sociedade do Rio de Janeiro.

PROGRAMMA DO RADIO CLUB DO BRASIL

A's 10 hs. — Radio Jornal do Radio Club do Brasil, com o resumo das noticias dos jornaes da manhã.

Das 13 ás 14 hs. — Discos seleccionados.

Das 16 ás 17 hs. — Discos seleccionados.

Das 17 ás 17,15 — Radio Jornal do Radio Club (Secção da tarde).

Das 19 ás 20 hs. — Discos seleccionados.

Das 20 ás 20,30 — Programma especial de discos.

Das 20,30 ás 21 hs. — Radio Jornal para o interior do paiz e discos.

Das 21,15 em deante — Programma de musicas populares do studio do Radio Club do Brasil com o concurso da senhorinha Carolina Cardoso de Menezes, senhorinha Sonia Barreto e sr. Paulo Arnaud.

El Secreto de la Suerte
está a su alcance ¡Consigalo!
Y eliminará esa tristeza que lo abate,
Esa inquietud que lo domina,
Esa mala estrella que lo acompaña
PIDA Vd. GRATIS
MI VALIOSO FOLLETO
¡Y será más fuerte; mas feliz!
...rará volver al ser ausente, al infiel, al despreciativo.
Será afortunado en el amor, en el juego, en los negocios
Sentirá levantar su espiritu, crecer sus energias, y
TRIUNFARÁ EN LA VIDA
Escriba Vd. GRATIS al Profesor Espiritista
P. V. HIORDAN
LANUS (F. C. S.) Buenos Aires
REPUBLICA ARGENTINA

GRANDIOSOS E TRADICIONAES FESTEJOS DE
SÃO JOÃO
Hoje, 24 — Dia de São João — Hoje: — Desafio entre as Bandas da Colonia, em disputa de riquissimo trophéo.
Será a maior noite de belleza e de poesia da Terra Portugueza. — Brilhante organização e profusa illuminação á moda do Minho. — Cantigas ao desafio. — Tunas. — Guitarradas. —Violas. — Harmonicas. — Grupos de Minhotas e Camponios
VARIAS BANDAS DE MUSICA, TODAS PORTUGUEZAS.
Sensacionaes, Deslumbrantes, Formidaveis, e Vistosos Fogos de Artificio pelos
3 · AFAMADOS FOGUETEIROS · 3
Narciso Ramalheda, (portuguez); Theophilo Gomes (brasileiro); Luiz Gomes Calçada, (portuguez), que são reputados como os maiores na sua arte, actualmente, no Brasil, abrilhantarão, hoje, com os seus conhecimentos pyrothechnicos, a disputa de harmonia entre as Bandas da Colonia.
HOJE — Grandioso e sensacional programma. — Fogos de Artificio em profusão! — HOJE
AOS FREQUENTADORES DAS FESTAS PORTUGUEZAS, NO CAMPO DA RUA RIACHUELO, PREPARAM-SE GRANDES SUPRESAS.
DOMINGO: — 28 — Vespera de S. Pedro — Extraordinario programma — Ultima das festas á portugueza, em homenagem a S. Pedro e S. Paulo — Grandiosa fogueira será armada no meio do campo.—
Premios aos seus saltadores.

Festival Lygia Sarmento, Córa Costa

Será no proximo domingo dia 28, no theatro Casino, o festival artistico das fesjedas actrizes Lygia Sarmento, a joven "estrella" da Companhia Jayme Costa e Córa Costa, outra figura de elevado destaque no mesmo elenco.

A peça escolhida foi a comedia "O Truc do Balthazar", sendo o espectaculo em homenagem ao sr. Urquiza Sant'Anna, inspector dos Armazens do Cáes do Porto.

SANATOSSE
Para tosse

Varias notas

CATULLO, E A VESPERAL DE HOJE, NO TRIANON

E' hoje, ás 16 horas, no Trianon, se realizará o espectaculo originalissimo organizado pelo poeta Catullo da Paixão Cearense, que representa o seu poema synchronizado, em dois actos e 30 numeros de musica, todos originaes brasileiros, em que o espectador apreciará, acompanhando um lindo conto de S. João, desde a musica primitiva da toada africana, até os accordes de "O Guarany" de Carlos Gomes, inclusive o samba do sertão, o "chóro", a serenata sertaneja, a modinha, o lundu', o batuque, desafio, a embolada, etc etc., etc. Antecedendo a representação de "Promessa de S. João", o poema synchronizado de Catullo, o escriptor Paulo de Magalhães dirá duas rapidas palavras elucidativas dos "motivos" de "Promessa de São João".

Este programma não se repetirá nem será "bisado" nenhum dos 30 numeros de musica, iniciando-se o espectaculo exactamente ás 16 horas.

"LITTLE ESTHER" BISA E TORNA A BISAR UM SAMBA DE DUQUE, NO ELDORADO

"Little Esther", no Rio, não accrescentou apenas mais um triumpho á sua carreira de successos — ampliou tambem o seu magnifico repertorio com um estupendo samba de Duque, o famoso dansarino patricio, samba que Esther canta em portuguez e dansa com os remeleixos de uma bahiana authentica.

Para nós, esse samba tem constituido o maximo de successo da pequenita negra de ouro, que é obrigada, todos os dias e em todas as sessões, a repetil-o, uma, duas, tres e mais vezes, para um publico que não se cansa de applaudir sempre e ruidosamente.

Além de "Eu tambem quero sambar", Esther Jones apresenta outros numeros de grande exito, no palco do Eldorado, ao passo que o Gordon Stretton Jazz executa deliciosas musicas do seu vastissimo repertorio, e o proprio Gordon Stretton canta im-

(Continúa na 10ª pagina).

NOVELLA DE CONAN DOYLE — O CÃO DE BASKERVILLE

VERSAO CINEMATOGRAPHICA DO PROGRAMMA URANIA QUE ESTA' SENDO EXHIBIDO NO PARISIENSE.

(N. 12)

— Pois disse; mas desappareceu agora uma bota velha preta.

— O que é que me está dizendo?

— Isso mesmo. Eu tinha tres pares de botas, as novas de cor, as velhas que são pretas e as impermeaveis que tenho nos pés. A noite passada tiraram-me uma das amarellas, e hoje filaram-me uma das velhas. Então, já achou? Fale homem não se ponha assim a olhar para mim pasmado!

Tinha apparecido em scena um criado allemão todo nervoso.

— Não, senhor respondeu; procurou-se por todo o hotel e não ha meio de saber-se della.

— Pois bem ou a bota apparece antes do sol posto ou vou ter com o gerente para lhe dizer que aqui não fico.

— Vae-se encontrar com toda a certeza, meu senhor, se v. ex. quizer ter a bondade de não se impacientar ha-de apparecer.

— Faça o possivel porque é a ultima coisa que perderei neste covil de ladrões. Oh Mr. Holmes, vae desculpar-me, aborrecel-o com esta banalidade...

— Acho que vale muita a pena, o contrario.

— Parece-lhe que signifique alguma coisa?

Que razão dá a estes desapparecimentos?

— Nem sequer me dei a esse trabalho. E' o caso mais tolo e mais singular da minha vida.

— Mais singular, talvez, disse Holmes pensativo.

— Que lhe parece?

— Não quero dizer que já possa explical-o. O seu caso é muito complexo, Sir Henry. Se o relacionarmos com a morte de seu tio, não sei se encontrarei que é o mais difficil, nos quinhentos de que me tenho occupado. Tenho porem differentes fios nas mãos e um delles ha-de necessariamente levar-nos á verdade. E' possivel que percamos algum tempo com o máo caminho, mas cedo ou tarde acharemos o verdadeiro.

Fizemos um lunch muito agradavel tendo-se falado pouco sobre o caso que ali nos reunia. Só quando fomos para a sala particular é que Holmes perguntou a Baskerville em que tenções estava.

— Ir para Baskerville Hall.

— Quando?

— No fim da semana.

— Afinal de contas, a sua decisão parece-me acertada. Tenho plena certeza que está sendo seguido em Londres e no meio dos milhões de criaturas desta grande cidade é difficil descobrir quem é esta gente e qual o seu objectivo. Se são maldosas as suas intenções podem prejudical-o sem que possamos evital-o. Não sabia, dr. Mortimer, que foi seguido esta manhã ao sair de minha casa?

— O dr. Mortimer deu um pulo. "Seguidos"? Hom'essa! Por quem?

— Desgraçadamente não lh'o posso dizer. Entre os seus conhecidos e amigos do Dartmoor ha alguem com uma barba preta, muito cheia?

— Não... ah! espere lá, ha sim, Barrymore, o copeiro de Sir Charles, tem uma grande barba preta.

— Ah! Onde está Barrymore?

— Está tomando conta de Baskerville Hall.

O melhor é verificar se elle está realmente ou se ha probabilidade de estar em Londres.

— Como póde fazer-se?

— De-me um telegramma para encher.

"Responda se está tudo prompto para Sir Henry." Isso basta. Dirija para Barrymore, Baskerville Hall. Qual é a estação mais proxima? Grimpen. Muito bem, manda-se um outro telegramma ao agente da estação telegraphica de Grimpen: — "Telegramma Mr. Barrymore para ser entregue mão propria. Se ausente devolva telegramma Sir Henry Baskerville, Northumberland Hotel." — Assim ficaremos sabendo antes da noite se Barrymore está no seu posto em Devonshire ou não.

— Está bem assim, disse Baskerville. Mas no fim das contas quem vem a ser este Barrymore, dr. Mortimer.

— E' filho do antigo mordomo que morreu. Ha quatro gerações que elles servem os Baskerville. Tanto quanto é possivel gosam no condado da fama de respeitaveis.

— O caso é que, disse Baskerville, emquanto o castello estiver vasio elles têm excellente casa para morar e nada que fazer.

— E' certo!

— Barrymore herdou de Sir Charles, perguntou Holmes.

— Elle e a mulher receberam 500 libras cada um.

— Ah! e elles sabiam que deviam receber esta quantia?

— Sabiam; Sir Charles gostava muito de falar nas disposições do seu testamento.

— Isso é interessante.

— A minha esperança, disse Mortimer, é que não suspeitem de todos os legatarios de Sir Charles porque eu tambem herdei 1.000 libras.

— Ah! sim? E mais ninguem?

— Sim; umas pequenas quantias individualmente e diversos legados para fins de caridade publica. O remanescente foi todo para Sir Henry.

— A quanto monta?

—A setecentas e quarenta mil libras.

Holmes arregalou os olhos surpreendido.

— Não pensei, disse elle, que fosse tamanha a quantia.

— Sabia-se da fortuna de Sir Charles, mas até que se fizésse o inventario dos immoveis não se podia saber a importancia exacta, que monta a um milhão!

— Palavra de honra. Por uma fortuna dessas vale bem a pena arriscar a pelle. Uma pergunta ainda, dr. Mortimer. Supponho que succedesse alguma fatalidade aqui ao nosso amigo — desculpe a desastrada idéa! — quem herdaria o immovel.

— Visto que Rodger Baskerville, o irmão mais novo de Sir Charles, morreu solteiro os bens devem ir para os Desmonds que são primos afastados. James Desmond é um clerigo idoso que habita Westmorland.

— Obrigado. Estes detalhes tem valor. Esteve alguma vez com Mr. James Desmond?

— Estive. Veiu uma vez visitar Sir Charles. E' um homem de apparencia veneranda e santa vida. Lembro-me que recusou aceitar uma doação que lhe offerecia Sir Charles, apesar de muito instado.

(Continu'a)

Foi hontem organizado um bom programma para a reunião de sabbado no Hippodromo Brasileiro

Registro turfista

Os jornaes noticiaram durante a semana passada que o Centro de Proprietarios, que se installara sob os melhores auspicios e com um programma verdadeiramente pacificador, havia encarregado o escriptorio technico Memoria & Cuchet de confeccionar um projecto de remodelação do hippodromo do Itamaraty.

E annunciaram aquella louvavel iniciativa procurando descrever detalhadamente o projecto, já concluido, onde tudo estava previsto em condições de luxo e absoluto conforto, para ser offerecido á directoria do Derby Club.

Deve ser realmente uma coisa bonita e perfeita. Os architectos que tomaram a si semelhante serviço, são realmente duas autoridades e não lhes falta competencia e gosto artistico, ligados como estão os seus nomes ás obras de maior grandiosidade da nossa linda capital e era de suppôr, portanto, que a directoria do Derby o recebesse e tomasse a resolução de tornar tudo isso numa desejada realidade.

Surge agora, entre as resoluções de hontem, a abertura de concurrencia, por parte da directoria, para apresentação de novos projectos, o que nos faz acreditar que não foi aceito o proposito do Centro dos Proprietarios, uma vez que não seria admissivel que a referida concurrencia fosse aberta quando um projecto, que difficilmente encontrará outro que o supere, já está prompto e em condições de ter inicio immediato de construcção.

Para que tanto trabalho e tanto tempo perdido

O momento não permitte maiores delongas e a sociedade do Maracanã necessita quanto antes tomar uma providencia que venha, afinal, resolver a sua delicada situação, sem o que correrá perigo a velha sociedade.

Se essas deliberações foram tomadas e bem calculados estão os recursos necessarios para uma obra de tamanho vulto, quer parecer, a quem de boa fé esteja tudo apreciando, que ha tempo de menos e projectos de mais, quando devia ser exactamente o contrario.

Jockey Club

RESOLUÇÕES DA COMMISSÃO DE CORRIDAS

Reunida hontem para julgamento da ultima corrida, foram tomadas pela Commissão Directora, as seguintes deliberações:

a) Confirmar a suspensão ate 28, exclusive, imposta pelo starter ao jockey F. Biernazky, art. 152, do codigo, e o aprendiz Cosmo Morgado, art. 153.

b) Chamar á secretaria hoje, ás 18 horas, o jockey J. Salfate, e os tratadores G. Roxo e José Lourenço;

c) Determinar que o animal Tea Service seja collocado na partida dois corpos atrás;

d) Chamar a attenção do treinador do animal Galato para sua indocilidade;

e) Chamar a attenção do jockey A. Feijó e tratador F. Schneider, para o art. 192 do codigo de corridas, declarando que serão multados na reincidencia;

f) Chamar a attenção do jockey A. Molina sobre a fórma porque tem conduzido seus pilotados, muito proximo dos demais concurrentes, de maneira a impedir-lhes a acção livre.

g) Ordenar o pagamento dos premios.

Lydio suspenso

O jockey Lydio de Souza foi suspenso por uma corrida.

Essa penalidade lhe foi imposta pelo novo starter do Derby Club, sr. Kalman Popovitz, por diabruras praticadas quando pilotando a egua Aventura, na ultima reunião do Itamaraty.

Associação de Chronistas Desportivos

CONCURSOS DE PALPITES — TURF

Com os resultados da corrida de domingo ultimo, ficou sendo a seguinte a classificação dos concurrentes inscriptos nos concursos abaixo:

"TAÇA OLIVAL COSTA"

1—Octavio Ribeiro . . . 40—67
2—A. Corrêa. . . . . . 40—67
3—Carlos Carvalho. . . 40—66
4—Oscar Medeiros. . . . 39—66
5—F. Calmon. . . . . . 39—65
6—Alberto Smith. . . . 39—64
7—Raphael Aflalo. . . . 41—63
8—Raul Gonçalves. . . . 38—61
9—Isac Moutinho. . . . 37—60
10—Nestor C. Pereira. . . 38—58
11—J. Almeida. . . . . 37—58
12—J. A. Campos. . . . . 37—57
e outros com menor numero de pontos.

MENSAL

1—Octavio Ribeiro. . . 17—23
2—Luiz Nascimento. . . 15—21
3—Mario Cunha. . . . . 14—20
4—Francisco Colomer . . 14—20
5—Isac Moutinho. . . . 12—20
6—Alberto Smith. . . . 12—20
7—Nestor C. Pereira . . 12—13
8—Carlos Carvalho. . . 11—17
9—J. Almeida. . . . . . 12—16
10—Sylvio Fayão. . . . . 13—15
e mais 13 concurrentes com menor numero de pontos.

"TAÇA A. C. D."

1—Humberto Camara . . 42—67
2—Virgilio Gonçalves. . 41—67
3—Oscar Ribeiro. . . . 44—66
4—Albertino M. Dias. . 36—59
5—Celio de Barros. . . 35—58
6—Gilberto Vereza . . . 39—57
7—Samuel Babo. . . . . 35—55
8—Lindolpho Ribeiro . . 33—54
9—A. Gonçalves. . . . . 33—50
10—Rubens P. Souza. . . 32—48
11—João Costa. . . . . 30—44
12—Armando Viggiano . . 30—43
e outros com menor numero de pontos.

JOCKEY CLUB

O programma da corrida de sabbado no Hippodromo Brasileiro

O Jockey Club organizou, hontem, o programma para a sua annunciada reunião de sabbado proximo.

Os nossos profissionaes e os proprietarios de cavallos de corridas que abrilhantam as reuniões da veterana, comprehendendo melhor os intuitos do Jockey Club organizando corridas aos sabbados, em beneficio dos mesmos, não se furtaram ao dever de attender áquella iniciativa e, deste modo, o programma ficou completo sem as difficuldades apresentadas em outra occasião que motivou a não realização da vespertina de sabbado passado.

Os cinco premios organizados estão interessantes, tudo fazendo prever que mais um successo alcançará a prestigiosa sociedade turfista de nossa capital, que tudo vem fazendo para elevar o turf brasileiro á altura que merece.

Os nossos parabens, pois, á directoria do Jockey Club, extensivos aos profissionaes que com ella collaboraram na tarde de hontem.

O programma é o seguinte:

1ª carreira — Premio "Sim Senhor" — 1.300 metros — 3:000$ e 600$000.

Kilos
1—Aguatero. 54
2—Tea Service. 51
3—Marouf. 51
4—Corsican. 51
5—Souakim. 51
6—Sunstone. 51

2ª carreira — Premio "Póde Ser" — 1.400 metros — 3:000$ e 600$000.

Kilos
1—Delva. 56
2—Don Leandro. 53
3—Ubá. 51
4—Sim Senhor. 50
5—Germania. 50
6—Turyassú. 49
7—Solitario. 47

3ª carreira — Premio "Valence" — 1.500 metros — 3:000$ e 600$000.

Kilos
1—Vencedor. 56
2—Bozó. 55
3—Heroina. 55
4—Ultramar 55
5—Hepacaré. 54
6—Tropeiro. 53
7—Clarim. 53

4ª carreira — Premio "Bozo" — 1.600 metros — 3:000$000 e 600$000.

Kilos
1—Pirata. 56
2—Andes. 56
3—Frivolo. 55
4—Zeppelin. 54
5—Viola Dana. 52
6—Valence. 50
7—Mayfair. 50

5ª carreira — Premio "Lombardo" — 2.000 metros — 3:000$ e 600$000.

Kilos
1—Grand Ballon. . . . 56
2—Economico. 56
3—Middle West. 54
4—Gris Gris. 54
5—Puritano. 53
6—Curacó. 51
7—Cacolet. 50
8—Picarillo. 50

A reunião de domingo no Derby Club

O ENCERRAMENTO, HOJE, DAS INSCRIPÇÕES

Na secretaria do Derby Club serão encerradas, hoje, ás horas de costume, as inscripções para a proxima reunião do Hippodromo do Itamaraty.

As declarações de forfaits da 2ª Prova "Criação Brasileira" serão recebidas na mesma occasião.

Os potros alistados nessa carreira, conforme noticiamos hontem, são os seguintes: Colméa, Massiço, Kodack, Poligny Kellog, Java, Hudson, Savana, Karina, Kursaal, Amphora, Kleops, Paganini e Dorina.

Kzarina foi excluida em virtude de ter vencido a primeira eliminatoria.

Derby Club

RESOLUÇÕES DA DIRECTORIA

A directoria do Derby Club, reunida para julgamento da ultima corrida, resolveu:

a) confirmar a suspensão imposta pelo starter, por uma corrida ao jockey Lydio de Souza, que montou Aventura;

b) relevar a multa applicada ao aprendiz Benigno Garrido, por ser a primeira penalidade que lhe foi imposta;

c) reduzir para 300$ a multa imposta ao jockey Lydio de Souza;

d) reduzir a duas corridas, a suspensão imposta ao jockey Alvaro Rodrigues;

e) dar como cumprida a penalidade imposta em 12 de abril ao jockey Andrés Munoz;

f) abrir concurso para o projecto de remodelação do hippodromo do Itamaraty, com premios de 10:000$ ao 1º, 3:000$ ao 2º e 2:000$ ao 3º, marcando o prazo para apresentação deste projecto até 30 de setembro proximo;

g) ordenar o pagamento dos premios;

h) encerrar amanhã, ás 17 horas, as inscripções para a reunião de domingo proximo.

Mudou de dono

O general Alvaro Mariante, adquiriu hontem a potranca Heligoland.

A filha de Shirmisher e Má foi por este motivo, transferida das cocheiras do treinador Waldemar Soares para as de Eurico de Oliveira.

No majestoso Hippodromo Brasileiro

AS INSCRIPÇÕES DE HOJE PARA A REUNIÃO DE DOMINGO EM HONRA DOS AVIADORES DO "DO-X"

Na secretaria do Jockey Club, serão encerradas hoje, ás 18 horas, conforme o projecto que hontem, publicamos, as inscripções para a importante reunião que se realizará no proximo domingo, em honra dos aviadores do "Do-X".

Além do premio classico "Jockey Club de Buenos Aires", o projecto comporta mais sete premios denominados "Dornier", "Commandante Christiansen", "Gago Coutinho", "Santos Dumont", "Do-X", "Luzitania" e "Demoiselle", este ultimo recordando o nome do primeiro apparelho com o qual o precursor da navegação aerea conseguiu resolver praticamente o formidavel problema.

A directoria da veterana sociedade está empenhada para que a reunião de domingo tenha todo o brilhantismo, para o que já foram convidados representantes do corpo diplomatico e altas autoridades.

O Hippodromo do Itamaraty vae entrar em obras

O velho e poeirento Hippodromo do Itamaraty vae entrar, dentro em pouco, em obras.

Com o fim de remodelal-o, a directoria do Derby Club, em reunião havida hontem, resolveu abrir um concurso para a apresentação dos projectos para aquelle fim.

Aos tres melhores classificados serão consignados tres premios: ao 1º, de dez contos; ao 2º, de tres contos e ao 3º, de dois contos de réis.

Esse concurso será encerrado impreterivelmente, no proximo dia 30 de setembro.

Que os nossos engenheiros não se esqueçam da piscina e de outras "bellezas"...

Premio Classico "Jockey Club de Buenos Aires"

O programma a ser organizado hoje para a reunião de domingo, no Hippodromo Brasileiro, tem como base o Premio Classico "Jockey Club de Buenos Aires".

Essa carreira, reservada aos nacionaes e argentinos de dois annos, é uma das provas chamadas "das libras" e será disputada na distancia de 1.600 metros, com 500 argentinos, ouro de premio, offerecido pelo Jockey Club de Buenos Aires.

Trinta e um potros nacionaes e argentinos acham-se alistados: Trompito, Xenon, Xyleno, Xavier, Xerem, Xerasia, Xiririca, Kandjar, Guinéo, Mequer, Mensonge, Xiró, Mandolina, Berenice, Don Leandro, Moringava, Catiguá, Radio, Facella, Visteador, Clive, Helvetia, Jaceguay, Indiana, Kosmos, Kyrial, Kalmia, Flor da Matta, Macapá, Xerez e um N. N.

Os potros levarão 53 kilos e as potrancas 51 kilos, com sobrecarga de 3 kilos ao vencedor do Premio Classico "Republica Argentina".

Desse modo Xyleno, o vencedor desse ultimo classico, deverá supportar 56 kilos.

As confirmações de inscripções serão aceitas hoje, ás horas de costume.

E' provavel que se apresentem a disputar o Premio Classico Jockey Club de Buenos Aires os seguintes potros:

Xyleno, Xenon, Trompito, Xiró, Jaceguay, Facella, Kyrial e Berenice.

O Betting de sabbado no Jockey Club

A Commissão de Corridas do Jockey Club designou os premios "Valence", "Bozó" e "Lombardo" para formarem o "betting" da reunião de sabbado.

Nos concursos de palpites, simples e duplo, serão computadas todas as cinco carreiras organizadas.

O artigo 192

A Commissão de Corridas do Jockey Club, na reunião de hontem, chamou "a attenção do jockey A. Feijó e tratador F. Schneider para o artigo 192 do codigo de corridas, declarando que serão multados na reincidencia".

Esse artigo está assim redigido: "Artigo 192 — Os profissionaes deverão acertar o peso com que tenham de correr, na balança para esse fim collocada no vestiario e ao ser dado o signal convencionado, apresentar-se immediatamente ao juiz de pesagem, afim de lhes ser feita a conferencia desse peso, sob pena de multa até 50$000".

Em São Paulo

Os telegrammas de hontem sobre a reunião de domingo, em S. Paulo, chegaram completamente truncados, não nos sendo possivel noticiar com exactidão os resultados das duas ultimas carreiras.

Damos, por isso, a seguir os seus vencedores:

Premio "Emulação" — 1.700 metros — 3:000$000.

1º, Allain (P. Mendes), 2º, Arco Iris (E. Gonçalves), 3º, Udine (A. Lopes). Tempo: 114".

Rateios: 58$500 e 109$000.

Premio "Mixto" — 1.609 metros — 3:000$000.

1º Iro (A. Napo), 2º, Chypre (P. Mendes), 3º Visconde (E. Gonçalves).

Tempo: 107" 3|5.

Rateios: 25$000 e 72$700.

Biernazcky e Cosme nos artigos 152 e 153

O jockey hungaro F. Biernazcky e o aprendiz Cosme Morgado foram suspensos, até o dia 21 deste mez, pelo juiz de partidas e tiveram confirmadas essas penalidades pela Commissão de Corridas, hontem reunida.

O profissional incidiu no artigo 152 do codigo de corridas e o aprendiz no 153.

Esses artigos assim estão redigidos:

"Artigo 152 — O jockey que não obedecer immediatamente ás ordens do starter, será multado em 50$000 a 200$000, ou suspenso por 15 dias a 3 mezes, conforme a gravidade da falta".

"Artigo 153 — Nenhum jockey poderá deixar de obedecer ao signal de partida e, ainda mesmo que o animal se tenha negado a sair, deverá immediatamente partir, sob pena de suspensão até 3 mezes, salvo caso devidamente justificado, depois de ouvido o starter".

Quer voltar para S. Paulo

O tratador José de Oliveira que, no começo do anno, aqui chegou de S. Paulo, acompanhando o cavallo Iso, alistou-se nas fileiras do Derby e, por isso, ficou incurso nas penalidades previstas no art. 5 A. do Codigo do Jockey Club.

Quer agora voltar a S. Paulo e requereu, hontem, cancellamento daquella pena, sob a allegação de que não teve intervenção nas festas do Maracanã, não havendo, mesmo, tirado a sua respectiva matricula.

A commissão de corridas da veterana recebeu o pedido, para estudal-o convenientemente e resolverá a respeito dentro de poucos dias.

Na Italia

O grande premio de Milão, em 3.000 metros e 500.000 liras, foi realizado domingo ultimo no hippodromo de Hanseiro.

Guernanville, do turf francez e pertencente a mr. Leon Roodes, foi o vencedor, seguido de Ingoberta e Sans Crainte, ambas representantes dos studs italianos.

Nos Estados Unidos

Tambem foi corrido domingo o Derby Norte-americano, em 2.400 metros e 50.000 dollares.

Mate, do sr. A. C. Bostwick foi o vencedor, classificando-se em 2º Pittsbourgher e 3º Jocy Bibb.

Em França

O GRANDE STEEPLE CHASE DE AUTEUIL

No hippodromo de Auteuil, foi disputado na ultima reunião o grande steeple chase em 6.500 metros e 500.000 francos de premio.

Essa importante prova classica foi ganha por La Fregate, pertencente a mr. G. Beauvois.

Em 2º e 3º, respectivamente, chegaram Les Trois Epis e Rengen.

Vão voltar

Devem embarcar, hoje, para São Paulo, acompanhados pelo tratador Ataliba Moreira, os animaes The Painter e Helvetia, de propriedade do dr. Francisco Laraya Junior.

O veloz filho de Gainsborough conseguiu duas bonitas victorias, e Helvetia não se aclimatou bem nesta capital.

Em todo caso, é um que não se poderá queixar da nossa boa terra.

Um bom cavallo para o proximo Bento Gonçalves

O importador Sezefredo Barcellos adquiriu em Montevidéo, afim de disputar o grande "Bento Gonçalves", que será corrido em Porto Alegre, um bom cavallo do turf uruguayo.

Trata-se de Lancier, ganhador classico no hippodromo de Maroñas.

Alfonso Silva em Buenos Aires

Os proprietarios argentinos estão recebendo com agrado os profissionaes de bridão.

Além de Pedro Costa e Roque Romanelli, ingressou agora no hippodromo de Palermo o nosso conhecido Alfonso Silva, que aqui esteve como monta official do stud Paula Machado e que ultimamente encontrava-se no Perú, a serviço do stud pertencente ao ex-presidente Leguia.

Alfonso Silva estreou ultimamente em Buenos Aires dirigindo Panache Royal e Isla Fuerte seguindo depois com esta ultima, para La Plata, onde deveria tomar parte em uma carreira de 1.300 metros na reunião de domingo ultimo.

Que dali não se retire nas condições especiaes em que deixou S. Paulo, são os nossos votos muito sinceros.

Uma penca de relevações e um perdão

A reunião de hontem da directoria do Derby Club resultou benefica para varios profissionaes.

Benigno Garrido teve relevada a pena de suspensão soffrida na reunião de 14 deste mez; Lydio de Souza teve reduzida de 500$ para 300$, a multa imposta nessa mesma corrida; Alvaro Rodrigues cumprirá apenas a suspensão de duas corridas em vez de quatro, como havia sido imposta nessa mesma occasião e, finalmente, a Andrés Munoz foi dada como cumprida a penalidade imposta na reunião do dia 12 de abril.

Homens de sorte!

A questão do ensino religioso

OS ESTUDANTES DE MEDICINA APPELLAM PARA O PRESIDENTE DA REPUBLICA

Damos a seguir os nomes que completam a lista de assignaturas do appello dirigido ao chefe do governo sobre o ensino religioso, publicado em nossa edição de hontem:

José Brickmann, Sylvio da Costa, José Augusto Soares, Pericles Maciel, Armando José Reis, Paschoalino Lucci, Jarbas Simões, Jessé Paiva, João Feliciano Xavier, Oscar Fernandes, Antonio Figueiredo Antonio Rogerio de Barros, Virgilio Junior, Abilio da Silveira Guimarães, Antonio Garcia Garces, Vasco Bettini, Nelson Aguiar, Jayme Affonso de Souza, Antero Arantes, José Grabois, Ruy Marques Monteiro, Augusto Reis, Roberto Cataldi, Jairo Jorge, Felippe Abrahão Edge, Anis Fradel, Getulio Simões, Armando Sancedeiro, José Guaraná de Barros, Nelson Caparelli, Arthur de Rezende Junior, Aloysio Ignacio Alves, Nestor de Souza Coelho, Ademar de Almeida Franco, Henrique Alves, T. Guerreiro, Olympio Ferreira Britto, José Lessa, Luiz Saboya Ribeiro, Mauricio Pereira, Aroldo Regis de Almeida, Paulo Segadas Vianna, Mario Luiz Moreira, Bustamante Bacellar, Nobre de Mello, José Portella, Augusto Barros de Figueiredo Silva, Zeferino Bacchi Netto, Francisco Pires Monteiro, Antonio de Castro Franco, João Lobo Pacheco, Achilles Leme Madeira, Gustavo Silveira Filho, José Luiz Furtado Gouvêa, Costa M[illegible], Severino Ayres de Araujo, Candido Pinheiro, Renato Cesar Cavalcanti Lemos, Heitor Vasconcellos, José Lieiro, Alarico Magalhães Lustosa, Benedicto Negrini, Reynaldo Sodré Borges, Djalma Ernesto Coelho, Jayme Ferreira da Silva, Francisco Paranhos, Hello Coelho, Clovis Catunda, José Candido Almeida dos Reis, Francisco Affonso Torres, José da Fonseca Soares, Jose de Velho Tito, Luiz Antonio Silveira, Manoel Antonio da Fonseca Couto, Pedro Cazella, José C. Martins, Aldenir Luiz Esteves, Vieira do Nascimento, Agar Bittencourt, Aurelio Ferreira, Guimarães, José Evangelista, Santiago Americano, Nelson Castello Branco Tavares, Moacyr Dinamarco, Jovianno Rezende Filho, Humberto Marcilio Reynaldo, João da Silva, Mario Monjardim, Arlindo Soares, Juarez Barreto, Leonidas Lorenzato, Americo Ferreira, Nestor dos Santos Lemes, Edmar G. Oliveira, Leonel Chaves Filho, Brasil Alt, Raul Carneiro, Adão Pereira Nunes, Waldemar Ferreira, Olympio da Silva Pinto, Assad Mameri Abdnur, Edgard Perdigão, Samuel W., Antonio Barroso Gomes, Alarico Caroli, Frederico de Castro Menezes, Henrique Schmidt, Xavier Mendes, Euclydes de Carvalho, Eduardo Victor Maliet, José Dantas, Pedro Alves Ferreira, Carlos Saboya, Almir Gusmão Antunes, Camillo M. A., M. Silveira Lobo, Otton Ubirajara Dias, Nelson de Souza Luiz Macedo Filho, Ludovico Evaristo Maggioli Silveira Lobo, Cesar de Alencar Mattos, Francisco Moreira Junior, Francisco de Paula Boa Nova, Augusto Bastos Filho, Fernando Lins, Saul Kavank, Antonio Motta, Neje Farah, José Espinola, Raphael T. Junior, Homero Mendonça Ribeiro, J. Grubis, Paulo Pinto da Costa, Aloysio de Carvalho, Mario Mello Junior, Nelson Coelho da Silva, Rodolpho Hanon, Mario di Capua, Osiris Serra, Manoel Borges Pinto, Manancho Thomaz Whatele, Ismael G. de Schiller, Joaquim Affonso de Paula Neves, Alfredo Bellucci Pass, Osorio Vianna Benicio, Guilherme Rubens Romano, Gerardo José Fanlo, Rubens Bastos, S. Soares Abrahão Hirsch, Aristides Meirelles, Orlando Pinheiro, Sebastião Augusto de Castro, Alipio Cerqueira Castilho, Luiz Gonzaga da Silveira, Walter Boechat, Floriano da Silveira, Bartholomeu Ferreira, Sylvio Carvalho Duarte, F. Masini, Guilherme Victorio Emilio, L. Caire, Romeiro Filho, Kalil Porto, Orlando von Enen Junior, José Barbosa Leite, Pedro Pereira Pinto, Guido Boniris, Hermes Bartholomeu, Olavo Noronha, Plinio Aristides, Aderaldo Cabral, Wilson de Mello, José Foure Monteiro, Velloso, Togo Gomes de Almeida, José Ferreira da Silva, Ruy Soares, Emilio Chierighirini, David Pillar, Oswaldo Faber, Antonio de Figueiredo, Adalto Barros Smith, José Alves Caldeira, Almir Cotrim, Domiciano Passos, José Geraldino da Silva Neves, Antonio Percini Bernardo Schemann, João Baptista Lannes, Tarcicio Soares Pinot, Antonio da Costa Ribeiro, J. Humberto de Almeida, Francisco Prata Mendes, Jorge Xavier de Almeida, Francisco Juglio, José Mello Silva, Paulo Furquim, João Baptista da Costa, Antonio Corrêa Marques, José Bancovsky, Orlando Nunes de Souza, A. Passos, Jurano Vasconcellos, Archibaldo de Paula Farnese, Floravante Garofalo.

Mario Bueno Seryniz, Pereira Franco, Epaminondas de Albuquerque Filho, Ivo de São Thiago, Martinho de Freitas, Mourão, Olavo Nery, Hermann Bent, Mario Ramos, Emiliano Gomes, Aluizio Raposo, Pedro Di Biasi, Achilles Scorzelli, Carlos de Camargo Andrade, Pedro Brandão de Oliveira, Antonio Sette Barbosa, José Machado de Souza, Jorge Zaner, A. Dias, Valerio Martins Costa, Willlwam Taglianetti, Georges Guimarães, Murillo de Barros, Paulo Marque sde Souza, Adolpho Samberman, João Baptista de Rezende, Tristão Scarpi, João Candido, Paraiso Serpa, José Martins Ferreira, Carlos Alberto de Souza Araujo, José Carneiro, Luiz Lima, Cecy Mascarenhas, Waldemiro Luz Paiva, Fabio de Mello Pinto, João Baptista da Costa, Francisco Canettini, Adão Pereira Nunes, Trajano de Oliveira, Nelson Fernandes Costa, V. Drumond, Oswaldo Martins, Sabino de Barros Lemos, Luiz Castellas da Silva, Emmanuel de Azevedo Martins, Waldemar Quintão, Luiz Veiga, Waldemar Paiva Lima, Geraldo Cesario Alvim, Novaes Henriques, Mario Vieira de Mesquita, Ruy Gomes de Moraes, Alberto Dermani, Hugo Cairo de Castro Faria, Claudio Thomaz Telles Bardy, Aluizio Alves, João Figueiredo, Jarbas Prado, Olympio Ferreira de Britto, Paulo Simioni, Reynaldo Amarante Sobrinho, Fernando Bergstein, A. Jogle, João Telles, Deocleciano Pegado, Oswaldo Valladão de Rezende, J. Montezuma, Paulo Coutinho da Silva Rocha, Miguel Eugenio Marino, Antonio Donad, Nelson Costa Reis Siqueira, Samuel Scheinkurenes, Homero Fernandes Carriço, João Lobo Pacheco, A. José Moreira, J. Souza Barros, Armando Neves, José Barroso Coelho, Paulo Marianno Barbosa de Miranda, Homero de Lacerda Coutinho, José da Costa Franco, Dioni Arruda, Luiz Armando G., Amilcar Thomaz Quintella, Sylvio Carvalho Duarte, Paulo da Silva, Mario Corrêa, Hally Souza, João da Silva, Antonio Teixeira de Carvalho, José Henrique Masini, Itagyba Elias, Ernesto Coelho, Francisco Villela, Juarez Barreto, Othon S. Mercadante, Romeu Serpa de Carvalho, Djalma Chaves, Armando Heides, Alvaro Rodrigues Nogueira, Roberto Leão de Aquino, Alcebiades Sobreiro Rolim, R. Lage, Antonio V. Queiroz, Juarez Pereira de Rezende, Nestor Mello Carneiro Moysés Xavier de Araujo, Carlos Jorge, Ayrton Maia Villela, Dioscoro Maia Villela, A. Leme, Guedes Pereira, A. Lemos Bastos, José Eraguis, Luiz Chaloub, Augusto Hacbick, Waldemar Ferreira, Armando Gallo, Olivio Vieira Filho, José de Oliveira Sanson, G. W. Bergamini, Jorge Luiz Dias, Josias Reis, Francisco de Noronha, Heitor de Paiva, Carmino Dantas, José Luiz Barbosa Cavalcanti, Murillo Capanema de Souza, Aluizio F. R. Accioly, Samuel Maineuzon, Clovis Cruz Mascarenhas, Jayr Fogaça, Paulo Monteiro Mendes, Fausto Salemi, Ernani Braga, Joarde Souza Pereira, Benjamin Guimarães, Arthur, G. Junior, Miguel Salles Cavalcanti, Alberto Naffah, Ferdinand Miranda, Osorio Schleder de Araujo.

No Mundo Espirita

"A interpretação psychologica dos phenomenos espiritas, por CARLOS IMBASSAHY.

(Especial para o DIARIO CARIOCA)

I

O titulo acima é o de uma conferencia do conhecido medico dr. Murillo de Campos, proferida na Liga de Hygiene Mental, conferencia que mirou demonstrar a illusão dos que crêem em espiritos.

Presidiu a sessão o dr. Ernani Lopes, o qual teve expressões delicadas para com os espiritas sinceros, notando, porém, como facto significativo, que a doutrina não possua a adhesão de psychiatras e psychopathologistas "scientistas mais indicados, por seus estudos, para ter voto na materia".

O dr. Murillo — diz a nota publicada no "O Globo" — deu inicio a sua palestra, frisando que o espiritismo não remonta á alta antiguidade, como se tem querido sustentar, senão a Allan Kardec, ao qual se ligam, é verdade, alguns precursores, já, entretanto, nos tempos modernos.

Lamentamos ter que discordar dos illustres patricios e o fazemos para que elles vejam quão pouco voto tem na materia, apesar de psychiatras e psychopathologistas.

Assim, iremos demonstrar em alguns artigos, que quasi não houve uma affirmativa do digno conferencista que não assentasse num engano, o que não é de admirar, não por falta de merito do orador, mas precisamente por falta de conhecimento de um assumpto onde os seus collegas suppõem ter tanto voto.

Principiemos pela sua declaração de que o espiritismo vem de Allan Kardec. Convém salientar que alguns *frisam*, como o dr. Murillo, esta circumstancia, por provar talvez que tudo é invenção daquelle mestre e assim ficar patente a inanidade de uma doutrina que tem por base acontecimentos que ninguem conheceu antes della.

Mas é equivoco. Os factos espiritas vêm de muito longe. Cincoenta annos antes de Kardec, já o dr. Justinus Kerner escrevia memoravel obra sobre a "Vidente de Prevorst" e Emma Harding ("Modern American Spiritualism"), o prof. Robert Hare ("Experimental Investigation") e o notavel psychista Frank Podmore ("Modern Spiritualism") referiram-se aos extraordinarios phenomenos mediunicos produzidos por Jonathan Koons, entre 1852 e 1856.

Emfim, pode estar este incluido nos "precursores dos tempos modernos". Recuemos, ainda, e vamos encontrar, descriptas por Franz Lehman e Karl Hagen as manifestações espiritas que se produziram em 1736, no presbyterio de Groeben, e das quaes — diz a revista allemã "Zeitschrift fur Parapsychologie" — 1929 — existe abundante documentação.

Se não servirem, porém, taes documentos ao orador, andemos um pouco mais para traz, e iremos topar, ahi por volta de 1600, com uma obra classica, editada em Paris por Nicolas Buon e da autoria de Pierre Le Loyer, conselheiro do Rei; esta obra tem o titulo: "Discours et Histoire des Spectres"...

Mas, talvez, pondere o illustre conferencista que isto não é a alta antiguidade. Pois abramos Lucano e lá teremos noticia da celebre magica de Tessalia, Erato, que os espiritos dos mortos evocava. Tambem Orpheo evocava o espirito de Euridice, como Ulysses o de Tiresias, como Andromaca o de Heitor, como Cimon o de sua irmã, como Periandro o de sua mulher, como Plinio o de Homero...

Os grandes vultos da Grecia antiga não podem ser desconhecidos ao emerito psychiatra e, certamente lhe passou despercebido o "demonio de Socrates", espirito guia daquelle philosopho, que tantos prodigios fez e tão decantado tem sido.

Na patria desse varão havia, mesmo, individuos encarregados, especialmente, das evocações. A historia está referta de taes factos e remontam a longinquas éras os oraculos e pithonisas.

Augusto, que foi iniciado nos mysterios de Eleusis, era familiar com os fantasmas, diz-nos Suetonio. Quasi que não ha historiador ou philosopho dos tempos idos que não faça desfilar, deante de nossos olhos, os mais interessantes casos de mediumnidade; assim Herodoto, Xenophonte, Platão, Aristoteles, Plinio, Flavio, Josepho, Luciano, Filóstrato, Apuleio, Arniano...

Plutarco affirmava que os espiritos se manifestavam nos "Mysterios (De Isi et Osiri").

Como vê o dr. Murillo, os factos do Espiritismo são communs a todas as epocas. Não estão nesse descobrimento as virtudes de Allan Kardec.

Fiquemos, aqui, no 1.º equivoco, que o espaço, não permitte mais, e iremos aos poucos demonstrando que o voto dos psychiatras e psychopathologistas é muito fraco, nesta materia, bem entendido, que, nas demais, só ha motivos para louval-os.

ENGENHEIRO HERBERT CECIL BURROWES

Conferencia

"A re-encarnação" é o thema da conferencia que fará hoje, 4.ª-feira, 23 do corrente, na Tenda Espirita de Caridade, ás 20 horas, o illustrado espiritualista e scientista dr. Herbert Cecil Burrowes.

A directoria da Tenda convida, por nosso intermedio, a todos os confrades e bem assim aos scientistas que desejam conhecer com sinceridade, os assumptos espiritas.

Entrada franca.

CENTRO ESPIRITA FE', ESPERANÇA, CARIDADE

Nova Iguassú

Em homenagem a João Baptista, haverá hoje uma sessão magna, neste Centro ás 19 e meia horas. Falará sobre a vida de João Baptista o distincto confrade tenente Souza Moraes, director do Annuario Espirita do Brasil.

ESCOLA ALLAN KARDEC

Continua aberta a inscripção dos socios mantenedores da Escola Allan Kardec, fundada para funccionar na Casa dos Espiritas. O numero de socios mantenedores é de 30, com a contribuição de 10$000 mensaes, já se achando inscriptos dez socios.

A diffusão da instrucção em um paiz como o Brasil, cuja percentagem analphabetica é assombrosa, é um dos aspectos de maior grandeza das obras da caridade espirita, mormente nesse instante em que se pretende, com o peso da ignorancia, suffocar a voz de nossa consciencia, impondo regras obsoletas e principios caducos de crença.

AVISO

O redactor desta secção attende a todos os interessados, para effeito de publicações, das 16 ás 19 horas, diariamente.

ALBIPENITUM

E' o especifico da GRIPPE

247, R. São Pedro, 247

Atropellada por um auto particular

Emilia de Jesus Amaral, de 16 annos de edade, domestica, portugueza, residente á rua Botucatu, 38, no Andaraby, quando procurava atravessar a rua Barão de Mesquita, foi atropelada pelo auto particular n. 19908, soffrendo fractura da tibia direita, contusões e escoriações generalisadas.

Depois de medicada pela Assistencia, foi internada no Hospital de Prompto Soccorro. A policia do 16 districto, foi scientificada do facto.

Desperta geral interesse a grande partida de amanhã entre um combinado carioca e o valoroso quadro do Ferencvaros

UM GRANDE PLAYER!

VELLOSO — vem patenteando cada vez mais a sua alta classe de "footballer".

Por occasião do prelio com o Ferencvaros, poude elle evidenciar de forma indiscutivel o se ugrande valor e a perfeita forma em que se encontra, collocando-se, justamente, como "leader" dos guardiães brasileiros.

A inauguração dos jogos sportivos, na séde do Gremio 11 de Junho, no Riachuelo

Continúa a despertar o mais vivo e justificado interesse entre os innumeros associados do querido Gremio 11 de Junho, á rua 24 de Maio n. 208, na estação do Riachuelo, a inauguração da praça de sports General Pereira Pinto, destinada para os jogos de basket-ball, volley-ball, ping-pong, peteca, etc., marcada para o proximo domingo, dia 28, ás 13 horas.

O director de sports, sr. José Cruz, um dos mais dedicados socios do Gremio, solicita por nosso intermedio, o comparecimento na referida séde de todos os associados inscriptos, todas ás noites, das 20 ás 23 horas, para os respectivos treinos.

O Praia F. C. abateu o Cisper F. C.

O Praia F. C. realizou, domingo ultimo um animado encontro com o Cisper F. C. O embate que decorreu num ambiente amistoso terminou com a victoria do Praia, nos 1º e 2º teams, respectivamente, pelos scores de 1 x 0 e 2 x 0.

Os associados da novel entidade sportiva, commemorando esse feito e a passagem do anniversario natalicio do director sportivo, sr. Mamede Loureiro, realizaram, hontem, uma singela mas animada festa em sua séde social, á praia de S. Christovão n. 31.

O juiz para domingo

Para arbitrar o importante jogo de domingo entre o Ferencvaros e o combinado Rio-São Paulo, foi convidado e aceitou, o sr. Gilberto de Almeida Rego.

Tonny Santos, não se conformando com o "desempate", deseja um novo encontro com Crespo

Recebemos, hontem, a visita do meio medio Tony Santos, que vinha pedir-nos fossemos intermediarios do seu repto a Tavares Crespo, para uma luta "desempate", conforme a decisão da "commissão".

O pugilista sergipano está pouco satisfeito com os chronistas que acharam que elle havia perdido a pugna por pontos.

Eis, que nos disse o valente "boxeur" de côr:

—Desejo, quanto antes, enfrentar novamente a Crespo, para se decidir a nossa superioridade.

Estou aborrecido com os jornalistas que deram-me como perdedor, quando a decisão proferida pela "commissão" foi a de um justo empate.

Lutei regularmente, sem ter dado motivo por parte do juiz imparcial, que arbitrou a contenda, emquanto que o meu adversario lançava mão de recursos pouco recommendaveis.

Se golpes illicitos têm a validade de pontos, Sharkey seria campeão mundial a esta hora.

Portanto, acho que devo lutar de novo com o "fighter" lusitano, afim de evidenciar qual dos dois é realmente o melhor.

Motivo, porque venho ao DIARIO CARIOCA pedir para lançar pelas suas brilhantes columnas o meu desafio.

E é só. "

Dito isto, agradeceu-nos e retirou-se satisfeito.

Ahi fica registrado o pedido.

Vianna, Irmão & Cia.

Rua Pedro 1º — antiga Espirito Santo, 28 e 30

Perdeu-se a cautela n. 245108 desta casa.

Victoria F. C.

Foi verdadeiramente linda, a tarde-noite-dansante realizada domingo, nos salões do querido gremio sportivo de Aldeia Campista.

A séde do Victoria F. C., apresentava um aspecto encantador, onde sobresaía-se o elemento feminino, representado pelo que conta de mais selecto no aristocratico bairro.

Conta, pois, com mais um ruidoso successo o glorioso club de Alvaro Alves e Luiz Almeida, na sua já immensa bagagem de glorias.

Mais uma vez o nosso companheiro Marinho de Mello agradece as gentilezas com que foi cumulado.

Sociedade Dramatica P. Filhos de Talma

Será, sem duvida um verdadeiro acontecimento nos annaes cariocas a commemoração do 52º anniversario da veterana sociedade Filhos de Talma.

Elias Sarquiz e Miguel Ajús affirmam que o palacete social será pequeno para, no proximo dia 5 de julho, conter a avalanche humana que certamente a elle affluirá.

A séde será transformada em um dos mais lindos sonhos de fada, segundo nos disse E. Sarquiz, em amistosa palestra.

As dansas serão rythmadas pela Helena-Jazz.

Quer possuir um automovel luxuoso e moderno, Chevrolet? Leia as condições de nosso sorteio. O DIARIO CARIOCA distribue cincoenta contos em premios.

APROVEITEM
OS ULTIMOS DIAS DA GRANDE
LIQUIDAÇÃO DA
ALFAIATARIA BRAZIL
A' RUA 7 SETEMBRO, N. 168
DEVIDO A' MUDANÇA PARA A
16 — RUA DA ASSEMBLE'A — 16
CAPAS, SOBRETUDOS, TERNOS, TUDO A PREÇOS DE QUEIMA. AOS VENDEDORES AMBULANTES DA CAPITAL E DO INTERIOR PREVINE-SE QUE TAMBEM VENDEREMOS OS CORTES DE CASEMIRAS POR PREÇOS BARATISSIMOS
168 — RUA 7 SETEMBRO — 168

QUE TIRO!...

FULMINANTE — sem dar tempo para que Takacs piscasse um olho e Amsel se mexesse, ELLE emendou o passe de Alfredo com uma violencia incrivel, aninhando a pelota no canto esquerdo!

Que tiro!...

Lembrou-nos o jogo returno do anno passado entre o tricolor e o alvi-negro, no stadio.

Chovia muito e o seu quadro estava perdendo por 2 x 1 e no fim do jogo quasi.

Nas mesmas condições ELLE recebe um passe e... Germano nem viu.

Identico em violencia e estylo, o arremesso lindo foi terminar no mesmo logar e no mesmo goal.

"Cesteiro que faz um cesto"...

O Vasco da Gama só estreará no proximo domingo, e não em Madrid mas em Barcelona

A temporada do Vasco da Gama na Europa não será mais inaugurada hoje, como se annunciara.

Noticias chegadas da Hespanha dão conta da impossibilidade da realização de seu primeiro encontro, hoje em Madrid, e do adiamento de sua estréa para o proximo domingo, 28 do corrente.

Adeantaram mais as noticias que o encontro será realizado em Barcelona e não em Madrid.

O provavel "team" Rio-S. Paulo para enfrentar o Ferencvaros

O ultimo jogo dos hungaros do Ferencvaros no Rio será no proximo domingo, com o quadro Rio-São Paulo.

Existem no momento, algumas difficuldades na Paulicéa para a vinda dos elementos que o Fluminense convidou, e tudo indica que a equipe será esta: Vellozo, Domingos e Debbio; Hermogenes, Guimarães e Ivan; Filó, Ratto, Alfredo, Prégo e Theophilo.

Na impossibilidade de Ratto actuar na direita, Ladislau occupará essa posição.

O sensacional jogo de amanhã, entre o Ferencvaros e um combinado carioca

O JUIZ SERA' O SR. KROFT DE CARVALHO

Amanhã, á noite, no stadio do tricolor será realizado o segundo embate da temporada hungara.

Enfrentará a forte equipe que nos visita, um seleccionado de jogadores cariocas, dos que se pódem contar no momento.

A esquadra hungara é, sem favor, uma das mais fortes que conhecemos da Europa e o combinado da cidade terá de pôr em dispender toda a sua energia dispender tod aa sua energia para obter successo.

Sabemos o que valem os cariocas nas condições em que estão e temos confiança.

O arbitro convidado para dirigir essa importante pugna foi o sr. Oswaldo K. de Carvalho, do Fluminense F. C.

Está assim escalado o combinado Carioca:

Velloso; Pennaforte e Hildegardo; Hermogenes, Domingos e Ivan; Walter, Miro, Alfredo, Prego e Theophilo.

São reservas:

Walter, José Luiz, Sant'Anna, Mario Pinto, Ripper, Coelho e Leonidas.

A. A. Portugueza x Mauá F. C.

Chamamos a attenção da directoria da Liga Brasileira para as scenas degradantes que ultimamente vem se repetindo nos campos dos seus filiados, em cujos jogos campeia livremente o revólver, a navalha e outras armas de uso prohibido.

Portanto, appellamos para a direcção da sub-liga, onde milita sportmen da fibra de Arlindo Monteiro, Pinto da Fonseca e Silva Ramos, para que tomem energicas providencias para não se reproduzirem as mesmas scenas de ante-hontem, no campo da A. A. Portugueza.

Vimos directores da Associação Portugueza, em seu proprio grammado, em luta corporal com torcedores! Ora isso deprime e mancha.

A partida preliminar foi ganha pelo Mauá F. C. por 3 x 1. O jogo dos primeiros teams começou ás 15,25 horas, saindo vencedor o Mauá F. C. por 3 x 2. Marcaram os goals do vencedor Sapo, 2 e Mimi, 1; os do vencido Bolão, 1 de penalty e Arnaldo em linda entrada.

Essa é optima!

ISIDRO SA' LUTOU 34 VEZES EM PORTUGAL E DUAS NO ESTRANGEIRO...

Quem não conhece a "maravilha"? E' o menino Isidro Sá ou melhor, "Pinto Sá", que actualmente faz um furor indescriptivel nos E. U., segundo os telegrammas... particulares.

Pois bem, é essa maravilha que, entrevistado por um collega norte-americano, disse entre outras coisas, isso: "combati 34 vezes em Portugal e duas no estrangeiro"...

E' bem feito para que certos brasileiros não dispensem attenção e façam propaganda exagerada de maravilhas egual a essa.

O melhor é que quem trouxe isso a publico foi um dos maiores propagandistas e defensores do futuro adversario de Battalino...

Optima!...

A excursão do S. C. Palmeiras á Magé

A VICTORIA DO CLUB CARIOCA POR 3 x 1

O S. C. Palmeiras realizou domingo ultimo, uma excursão a Magé, onde enfrentou o Bomfim F. Club, campeão vencendo-o por 3 x 1, score esse que poderia ser bem maior não fosse a brutalidade e deslealdade dos jogadores locaes.

Serviu de juiz o sr. Francisco Pereira Caldas Junior que actuou a contento.

Fizeram os goals Xixi, Zézinho e Belmiro os do vencedor e Jambo o do vencido.

O team vencedor estava assim constituido:

Sinhô; Bororó e Maroca; Nenem, Betinho e Xixi; Molla, Zezinho, Belmiro, Pafuncio e Beto.

QUER GANHAR SEMPRE NA LOTERIA?

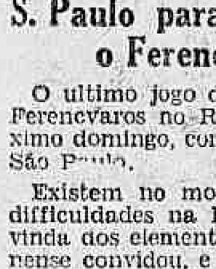

A Astrologia offerece-lhe hoje a RIQUEZA. Aproveite-a sem demora e conseguirá FORTUNA E FELICIDADE. Guiando-me pela data do nascimento de cada pessoa, descobrirei o modo seguro que, com minhas experiencias, todos podem ganhar na loteria, sem perder uma só vez. Milhares de attestados provam as minhas palavras. Mande seu endereço e 8.500 réis em sellos para enviar-lhe GRATIS "O SEGREDO DA FORTUNA". Endereço: Sr. Prof. P. Tong. Calle Alberti 1818 — Buenos Aires (1) — Republica Argentina — "Cite este Diario"

CONVENIENCIAS

O leitor do "Diario Carioca" deve procurar diariamente nesta —:— secção o artigo que lhe convém —:—

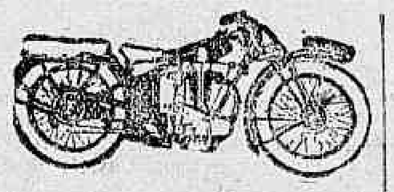

Peugeot

MOTOCYCLETAS — — BICYCLETAS
Ultimos modelos
ISNARD & C.
Rua Evaristo da Veiga, 20
(Proximo á Avenida)

Limpeza das Vitrines

A limpeza das vitrines deixou de ser o grande espantalho do commerciante. Com a descoberta do FE-PU (formula allemã) todos os vidros, espelhos e crystaes podem ser limpos EXTANTANEAMENTE. FE-PU dá um brilho maravilhoso nos vidros. Poupa tempo — Experimentem.
Pedidos a XIMENES & CORREA — RUA CHILE, 15-sobr. — Tel: 2-9758.

Placas em 20 minutos

A mais recente novidade para o Brasil. Placas de bronze, metal, esmalte, etc., etc., Trabalhos garantidos e pelos menores preços da praça. Carimbos e letreiros luminosos.

Armazem Boa Esperança

Casa de 1.ª ordem em liquidos e comestiveis finos CHAMPAGNE, LICORES, VINHOS, BISCOITOS
R. Barão da Torre, n. 1^1
IPANEMA
Tel.: 7-2294

TAXI

Hupmobile de 8 cylindros, a preço de ocasião. Facilita-se o pagamento. — Tratar com Pinheiro — Edificio da "A Noite" — 12º andar.

PAPELARIA

Traspasa-se uma pequena, optimamente localizado, no centro da cidade. Negocio de ocasião. Facilita-se o pagamento. Tratar na sala n. 1206, no 12º andar do Edificio da "A Noite".

Seu terno é velho,

Mande viral-o pelo avesso. Reformam-se e concertam-se roupas. Aceitam-se cortes a feitio: de casemira, 80$; de brim, 40$; Rua Ledo 66 (antiga S. Jorge)

TERRENO NA ESTRADA NOVA DA TIJUCA

FRONTEIRO AO N.º 260

Vende-se este terreno com 50 metros de fundos. Está optimamente localizado, passando o bonde por toda a sua frente. A venda poderá tambem ser feita em lotes. Tratar na gerencia desta folha, com o sr. Costa Pereira.

TERRAS A' VENDA

95 alqueires medidos e demarcados, em capoeirão, capoeira e pasto.
5 alqueires em commum, compostos de pastos nas lavras do "Varado", "Quebra Queixo", e "Queimadinho" nas terras mais ricas em ouro do Brasil.
Tudo no districto de Sumidouro, municipio de Marianna, Minas Geraes.
Propriedades perfeitamente legalizadas
Cartas a Luiz da Motta —E. F. Leopoldina — E. de Minas Geraes. — S. Geraldo.

PREDIO DA TRAVESSA PATROCINIO

VENDE-SE um com tres quartos, duas salas e demais dependencias, com uma quitanda na frente, tem 7m 1|2 de fundos. Renda: 350$000 mensaes. Tratar na gerencia deste jornal, com o sr. Costa Pereira.

PREDIO DA TRAVESSA ANNA TELLES 212

Jacarépaguá

Vende-se um com tres quartos, duas salas e demais dependencias. O terreno mede 22 metros de fundos; distante 13 minutos da estação de Cascadura. Tratar na gerencia deste jornal, com o sr. Costa Pereira.

FAZENDA A' VENDA

OPTIMO NEGOCIO

Vende-se uma no Districto de S. GERALDO, municipio de Rio Branco, com 80 alqueires mais ou menos em pastos, lavouras de café e capoeirões. Sua divisa, pela frente, vae á rua Dr. Celso Machado, localização excellente: duas moradias confortaveis, abastecimento dagua da serra e propria, installações sanitarias completas. Terrenos excellentes para qualquer cultura; 12 casas para colonos; olaria com forno modelo; 34 000 pés de café de 4 a 16 annos.
Mais informações dirigir-se a Luiz Ferreira da Motta, em São Geraldo, Minas. — E. F. L.

LIVRARIA ALVES

RUA DO OUVIDOR, 168
Livros collegiaes e academicos

CARITAS SOCIAL

A Sociedade "Caritas Social", continuando a interessar-se pela mocidade feminina, communica que possue actualmente maior numero de quartos ao alcance de moças de boa conducta que lhe queiram dar a preferencia.
Trata-se na rua Marquez de Abrantes, 18

R

Não escolham os seus letreiros, sem ver os nossos modernos luminosos Chrystaes a Ouro — Pinturas locaes, Gravações e Vitraes.
Estephanio
R. Buenos Aires,310.
Telephone: 4-5518.

A Joalheria Valentim

vende, compra troca, faz e concerta joias e relogios, com seriedade; á rua Gonçalves Dias n. 37. Tel. 2-0994.

Gloria — Alugam-se

Quartos mobiliados com ou sem pensão, por mez ou a diarias. Entrada independente.
Rua Almirante Balthazar, 31.

SOBRADO

R. General Camara, 137

Aluga-se um optimo sobrado com boa sala de frente, espaçosa sala de espera, um grande salão e dependencias. Propria para escriptorio de casa importadora ou de representações, pensão ou outro qualquer negocio.
Fica entre Uruguayana e Ourives. Tem telephone installado. Está pintado de novo.

PREDIO NA RUA DESEMBARGADOR ISIDRO

Vende-se solido predio na rua acima com accommodações para familia de tratamento.
Preço: 100 contos de réis, facilitando-se o pagamento. Tratar na gerencia desta folha com o sr. Costa Pereira.

ESTOFADOR

Precisa-se um bom estofador, á rua General Camara, 137.

A Nova Ortographia

Nos pontos de jornaes do centro, a 200 réis.

PRECISA-SE de rapazinhos para vender doces, á rua Barão do Bom Retiro, 797 — Andarahy.

MARITIMAS

NO LLOYD BRASILEIRO

O sr. Mario d'Almeida, director do Lloyd Brasileiro, despachou hontem os seguintes requerimentos: Georgina Rocha, Antonio Luiz Pereira Marques e Iberê de Oliveira Vianna — Sim, com 50 °|°; Joaquim Baptista Olive, Amaro Verissimo da Silva e Antonio Lins de Siqueira — Sim; Pedro Corrêa Filho, Silvestre Ferreira da Silva, Arthur Bezerra e Antonio Barbosa de Miranda Filho — Indeferido; Luiz Machado Judith — Cancellar; Elias Benedicto Seixas e João José de Oliveira — Conceder 30 °|°; Severino Baptista dos Santos — Sim, com 40 °|°; João Pereira Simas — Forneça os detalhes necessarios; João Baptista de Rezende Martins — Tomar conhecimento no Dep. de Navegação; Jorge Frank — Sim, com 30 °|° e Alvaro José Fernandes — Conceder com 50 °|°.

—— No Departamento de Navegação, foram feitas as seguintes nomeações de officiaes: immediato Luiz René Desbresses para o "Campos Salles"; 2º piloto José Davino de Almeida Albuquerque e o 3º machinista Ovidio dos Santos, para o "Uçá"; 1º radio, Antonio Milagres, para o "Aracajú" e o conferente Newton do Nascimento, para o "Alm. Alexandrino".

EM TORNO DA NOMEACAO DO IMMEDIATO DO "CAMPOS SALLES"

O sr. Mario d'Almeida, tomando em consideração, as reclamações que varios jornaes desta capital fizeram contra a nomeação do piloto René Desbresses, que se encontrava afastado ha tempos da Companhia, e que, preteriu collegas que mericidamente tinham direito áquelle cargo, mandou abrir rigorosa syndicancia, afim de dar a "Cesar o que é de Cesar".

A M. G. T. T. M. E PORTUARIOS DO BRASIL E OS SERVIDORES DE CAMARA

Do sr. Attilio Napolis, recebemos uma longa carta em que esse cavalheiro procura chamar a attenção do pessoal de camara das unidades mercantes para a efficiencia da M. G. T. T. P. B.

Salienta ainda o missivista a organização da secção dos navios do Lloyd Nacional que, de tempos para cá vem correspondendo a expectativa dos interessados.

Depois de outras considerações o sr. Attilio Napolis, diz que a M. G. T. T. Maritimos e Portuarios do Brasil, é a unica associação que realmente represen a o pessoal de convez e de camara da nossa Marinha Mercante.

No expediente da Viação deve ser mantido todo o sigilo

O ministro José Americo baixou ás directorias do seu Ministerio a seguinte ordem de serviço:

"Tendo sciencia de que informações e pareceres constantes de processos desta secretaria de Estado têm chegado ao conhecimento das partes interessadas antes de serem os mesmos trazido a despacho, chamo a attenção dos srs. funccionarios para a necessidade de ser mantido o sigillo dos expedientes em andamento".

Os despachos do ministro só poderão ser divulgados por intermedio dos srs. directores geraes ou de secção.

Dr. Brandino Correa

Molestias do apparelho Genito-Urinario no homem e na mulher — OPERAÇÕES: — Utero, ovarios, prostata, rins, bexiga, etc. Cura rapida por processos modernos sem dôr, da

GONORRHE'A

e suas complicações: — Prostatites, orchites, cystites, estreitamentos, etc. Diathermia, Darsonvalização. R. Republica do Peru n. 23, sob., das 7 ás 9 e das 14 ás 18 horas. Domingos e feriados das 7 ás 9 horas.

SAMBANDO COMO UMA BAHIANA!
CANTANDO EM PORTUGUEZ!
EIS O PRODIGIO REALIZADO PELA ESTUPENDA
LITTLE ESTHER
Todo o mundo quer vel-a e ouvil-a no seu grande successo "Eu tambem sou do samba!"
No palco, ás 3, 5 e 9 horas HOJE, exclusivamente no
ELDORADO
Na téla, ás 2, 4, 6, 7, 8 e 10 horas: SONNY BOY com DAVEY LEE, e a estupenda comedia de LAUREL & HARDY — NA IDADE DA PEDRA

THEATRO RIALTO
Emp. A. Alvim — Tel. 2-3870
Hoje — ás 20 e ás 22 horas — Hoje
2º successo do conjunto
ARACY CORTES
Primeiras representações da colossal revista dos grandes escriptores RAUL PEDERNEIRAS e APPORELLY (Director da Manha)
O Meu Pedaço
Miss-en-scene de EDMUNDO MAIA
Preços populares

TRIANON -- COMPANHIA PROCOPIO FERREIRA -- Sessões ás 8 e 10 horas
HOJE — A's 4 horas — HOJE
GRANDIOSA VESPERAL
do maravilhoso poeta CATULLO DA PAIXÃO CEARENSE
que representará o seu poema synchronizado
"PROMESSA DE S. JOÃO"
dois actos encantadores, com 30 numeros de musicas brasileiras constando de Modinhas, Chôro, Lundús, Desafios, Toadas, Emboladas, etc.
PAULO DE MAGALHÃES
dirá palavras elucidativas sobre "Promessa de S. João".

HOJE — AMANHÃ — E SEMPRE
O retumbante e justificado successo de PROCOPIO na engraçadissima comedia de VIRIATO CORREA
«BONBONZINHO»
A peça que conta enchentes pelo numero de representações.
O MAIOR ACONTECIMENTO THEATRAL DO MOMENTO!
EXITO ABSOLUTO E NUNCA VISTO!
Todas as noites — "BONBONZINHO"
AVISO — Em virtude do estrondoso successo da comedia "BONBONZINHO", fica adiada a récita de homenagem a VIRIATO CORRÊA seu brilhante autor.

THEATRO REPUBLICA = COMPANHIA PORTUGUEZA DE REVISTAS JOSE' CLIMACO
HOJE —:— A'S 7 3|4 E 9 3|4 —:— HOJE
FESTA ARTISTICA DO ACTOR COMICO SANTOS CARVALHO
Em homenagem ao intrepido aviador capitão CHRISTIANSEN — Commandante da possante areonave "Do-X" — e ao celebre aviador portuguez, almirante GAGO COUTINHO
Que honrarão o espectaculo com suas presenças.
Representação unica da famosa revista TERRA DE CANTIGAS
com o quadro novo de grande successo "O THEATRO POR DENTRO" e os numeros "O CARROCEIRO POETA E O ZE' SALOIO"

Auzenda de Oliveira, fulgurante vedette.

AMANHÃ — A's 7 3|4 e ás 9 3|4 — Primeiras representações da revista de Lino Ferreira, Silva Tavares e em 2 actos e 14 quadros, original Accurcio Pereira. Musica de Wenceslau Pinto, Alves Coelho e Raul Portella "CABAZ DE MORANGOS"
As primeiras representações desta sensacional revista, que tão esperada está sendo pelo publico, serão em homenagem ao actor ensaiador e empresario JOSE' CLIMACO
Sabbado e domingo, "matinée", e á noite, "CABAZ DE MORANGOS

Adelina Fernandes, rainha do fado.

THEATRO

(Continuação da 7ª pagina).

impeccavelmente "Sonny Boy", a celebre criação de Al Jolson em "A ultima canção".

Na téla, o Eldorado está exhibindo um bellissimo film com Davey Lee, o garoto que acompanhou Jolson naquelle film, e Betty Bronson, a meiga e linda estrella da "Peter Pan" — Essa producção intitula-se "Sonny Boy" e tem, por acompanhamento no programma do Eldorado, "Na idade da pedra", uma ultra desopilante comedia de Stan Laurel e Oliver Hardy.

ALEXANDRE UNINSKY NO MUNICIPAL

Proseguindo na serie de magnificos concertos que nos vem offerecendo na presente temporada, a empresa Piergili, em combinação com a empresa de Concertos "Daniel" offerece-nos amanhã, quinta-feira, ás 17 horas, a opportunidade para tornar a ouvir um dos mais celebres pianistas da actualidade, o joven Alexandre Uninsky, interprete genial de Chopin, nascido na Russia em 1910 que já entre nós alcançou o mais significativo triumpho por occasião de sua primeira visita, quando era ainda um adolescente, ha cerca de tres annos.

O ADIAMENTO DA RECITA DE VIRIATO CORRÊA

Em virtude do successo da comedia "Bonbonzinho", fica adiada a recita promovida por um grupo de intellectuaes em homenagem a Viriato Corrêa, seu autor.

"CABAZ DE MORANGOS" DEPOIS DE AMANHÃ NO THEATRO REPUBLICA

Vae emfim ser satisfeita depois de amanhã, a curiosidade do publico, que ha muito tempo vem esperando pela primeira representação da revista portugueza Cabaz de Morangos. A companhia José Climaco, homenageando seu patrono e empresario dará depois de amanhã, no Republica, as primeiras representações dessa famosa peça que ha muito vem espicaçando a curiosidade do publico carioca.

O publico terá então occasião bastante opportuna de manifestar o seu agradecimento ao querido empresario José Climaco pela magnifica temporada que nos deu, este anno, com o seu bem organizado conjunto e suas magnificas peças de repertorio.

O PROGRAMMA DO LYRICO

Hoje, seguem-se no Cine Theatro Lyrico, as exhibições do colossal film "A Cabana do Pae Thomaz" em copia sonora, á começar das 2 horas da tarde. No palco ás 4.30, e 9.30, duas sessões de palco, com os numeros de variedades seguintes: Ballet Klammek; a Grande Companhia de Macacos e Ursos Amestrados; Charles Prelle, e seu cachorro que fala e Tula Vergara, estylista argentina que cantará os ultimos tangos. Pelo successo alcançado hontem é de prever-se para hoje uma casa repleta, no theatro da rua 13 de maio.

A PRIMEIRA DE HOJE NO RIALTO

A companhia Aracy Cortes, apresenta hoje, no Rialto, a linda revista "Um pedaço", original de Raul Pederneiras e Apporelly, com musica de Henrique Vogeler e Ary Kerner. A distribuição dessa peça é a seguinte: *Tosca, Arrumadeira, Bahiana, Sosinha, Quinta, Maxixe, Fantasia*, Aracy Cortes; *Lenda gondoleira, Meu pedaço, Velhota, Trovador*, Edith Falcão; *Ferramenta, Ella, Garota, Meu Pedaço, Um Fanfa, Elesbão*, Guy Martinelli; Luiz Calazans; *Zaira, Carola, Criada*, Leonor Vieira; *Garoto*, G. Barbosa; *Chefe, Farofa, Pafuncio, Meu pedaço*, João Martins; *Seu Juiz, Gold, Meu Pedaço*, Edmundo Maia; *Simplicio, Mandurca, Empregado, Meu Pedaço, Funccionario*, Luiz Calazans; *Cavaradossi, Resposta, Janjão, Maxixe*, Pedro Dias; *Soldado, Typo, Velhote e Varejo*, Manoel Vieira. A "mise-en-scene" é de Edmundo Maia, scenarios de Mario Sampaio, adereços de Queiroz, guarda-roupa de mme. Brasilina Brasil. *Meu Pedaço* sobe á scena montada com todo o rigor e ensaiada cuidadosamente.

Theatro Recreio - Empresa A. Neves & Cia. Tel.: 2-8164.
AMANHÃ —— A's 7 3|4 e 9 3|4 —— AMANHÃ
PRIMEIRAS representações da majestosa revista de Marques Porto. Victor Pujol e Ary Barroso, com deliciosa musica de varios autores.
E' do Balacubaco!
Para a estréa trumphal da galante e insinuosa actriz
THEDA DIAMANT
Tomam parte MARGARIDA MAX, MESQUITINHA e todo o precioso conjunto deste theatro.
GRANDE MONTAGEM — Rico e luxuoso guarda-roupa
"E' DO BALACUBACO!"
BILHETES A' VENDA

A proxima temporada lyrica no João Caetano e o seu director artistico maestro Giovani Giannetti

Como é do dominio publico a temporada lyrica a inaugurar-se em 1º de julho, no João Caetano, com a opera "Ajda", tem como figura central o maestro Comm. G. Giannetti, que aqui aportou pela primeira vez em 1904, na qualidade de director da orchestra de uma grande companhia lyrica.

G. Giannetti é uma figura inconfundivel no mundo musical já pelas "nuances" de sua musica, já pela sua aprimorada technica como regente.

Eis, em poucas linhas, o que tem sido a sua vida artistica:

Antes de iniciar a sua carreira como pianista, G. Giannetti fez um curso brilhante de piano e aperfeiçoamento, com o maestro Heller, em Vienna, e de composição, com o maestro Paulo Serrão, em Napolis.

Pouco tempo depois, estreava, dirigindo a sua primeira composição, a opera "Frebo", com grande successo, no S. Carlos, de Napolis.

Em seguida, foi a Londres, para fazer levar ali, pela primeira vez, a "Cavalleria Rusticana".

Durante a sua actividade artistica, na Italia, teve occasião de fazer, em Florença, a sua opera "Padron Maurizio", e, posteriormente, a opera "Mileva", em Napolis.

Em 1896 obteve o 1.º premio, no concurso internacional de Vienna, com a opera de sua autoria, "Violinaio de Cremona", representada, posteriormente, no Theatro Lyrico de Milão. Em 1903 representava a sua opera "Don Marzio", no Theatro Rossini, de Veneza.

No anno de 1904, quando de sua estadia aqui dirigiu a sua opera, "Cristo alla festa de Purim"... De 1908 a 1911 esteve como director do "Theatro Real", de Madrid, fazendo representar novamente a sua opera "Cristo alla festa de Purim". Em 1912 foi contratado para o theatro S. Carlos, de Lisboa, e, dessa época até o anno de 1914, esteve á frente do Instituto de Musica, de Siena.

No periodo da guerra mundial, foi chamado a Roma, para exercer o cargo de inspector de todas as escolas municipaes de canto.

No anno de 1922, voltou ao Rio, com Walter Mocchi, para dirigir alguns concertos symphonicos, no Pavilhão Italiano, da Exposição do Centenario. Deveria, naquelle mesmo anno, voltar á Italia, deixando, porém, de fazel-o, devido ao movimento extremista que convulsionava o seu paiz natal. E, a partir daquella época, fixou definitivamente, sua residencia, no Rio, onde conta um grande circulo de relações.

ATEOU FOGO A'S VESTES

Por motivos intimos, Adriana Ferreira, de 48 annos de edade, brasileira, solteira, residente á rua Conde Linhares, n. 14, em Irajá, tentou contra a existencia, embebendo as vestes com kerozene, e ateando-lhes fogo em seguida.

Apresentando queimaduras generalizadas de 1º e 2º gráos, a tresloucada, foi soccorrida no Posto de Assistencia do Meyer, sendo, depois de medicada, internada no Hospital de Prompto Socorro. O facto foi registrado pela policia do 23º districto.

Policia do Districto Federal

ASSISTENCIA DO PESSOAL

Serviço para hoje:
Uniforme, 6º.

Superior de dia, major Pessoa; official de dia ao quartel general, cap. Mario; medico de dia, 2º ten. dr. Cunha Rodrigues; medico de promptidão, 1º ten. dr. Leite; pharmaceutico de dia, 2º ten. Adhemar; dentista de dia, 1º ten. grad. Casero; interno de dia, academico Clovis; ronda com o superior de dia asp. Siqueira; guarda da Policia asp. Jayme; guarda da Amortização, 1º ten. Pees; guarda da Moeda, 2º ten. Baptista; guarda do Thesouro, asp. Almeida; promptidão no quartel general, asp. Marson; ronda especial, sargentos Candido, Ayres e Soares; ronda de empregados, sargentos Bernardes, da Cont.; Oswaldo, da I. C.; Souto, da A. P.; Walter, da E. D. C.; Luiz, da S. G.; Cantidiano, do S. E. S.; auxiliar do official de dia ao Q. G., sargento Sampaio Rosa, da I. C.; enfermeiro de promptidão no Q. G., soldado Godofredo; musica de promptidão, a do 4º B. I.; ordens á Assistencia do Pessoal, 2 praças da Cia. Mtr.; motocyclista de dia, soldado Leite.

NOS CORPOS

Dia — No 1º batalhão, cap. Astolpho; no 2º, cap. M. Lima; no 3º, 2º ten. Lotario; no 4º, cap. Faustino; no 5º, 1º ten. Euclydes; no 6º cap. Carneiro; no Regimento de Cavallaria, 2º ten. Irineu; no C. de S. Auxiliares, 2º ten. L. Pereira; na C. de Metralhadoras, asp. Azevedo.

Promptidão — 2º ten. Waldemar; 2º ten. Oliveira; 2º ten. Jacintho; 1º ten. Carvalho; asp. Azevedo; 1º ten. Portocarrero; 2º ten. Sobrinho.

Por questões de serviço

Quando trabalhavam no edificio Carlos Gomes, á praça Tiradentes, hontem, pela manhã, os operarios Fausto P. de Souza, brasileiro, casado, de 38 annos de edade, cadente em Nilopolis, e Ernesto do Nascimento, de 34 annos, solteiro, carpinteiro, por questões de serviço, tiveram violenta discussão empenhando-se em luta corporal.

Devido os ferimentos recebidos, ambos foram soccorridos pela Assistencia Municipal, e depois de medicados, conduzidos á delegacia do 4º districto, onde foram autuados.

O commissario de dia, Abrantes Pinheiro tomou as providencias exigidas pelo caso.

Loteria do E. de S. Paulo
Garantida pelo Governo
Contrato de 20|5|931
DISTRIBUE 75 °|° EM PREMIOS
Systema de urnas de crystal e espheras numeradas por inteiro
2.ª Extracção
Depois d'amanhã
Grandioso sorteio de São João e S. Pedro.
PREMIO MAIOR
500:000$000
paga 1.012:500$000 em 1430 premios! — Bilhete inteiro 200$, meios 100$000. Quartos 50 e Vigesimos 10$000.
fogem apenas 9.000 bilhetes
Restam poucos á venda
3.ª Extracção
5.ª-FEIRA 2 DE JULHO
PREMIO MAIOR
200:000$000
Bilhete inteiro 50$000, fracções 5$000.
APENAS 16 MIL BILHETES

INSPECTORIA DE VEHICULOS

AS INFRACÇÕES DOS DIAS 21 E 22

Excesso de velocidade:

P. 158 — Mangue, ás 14 horas; 904 — Mangue, ás 16 horas; 2041 — Mangue, ás 16 horas; 3184 — Mangue, ás 10,20 horas; 3178 — Mangue, ás 18 horas; 4372 — B. Mar, ás 10,35 horas; 4372 — A. O. Cruz, ás 21,25 horas; 5106 — Mangue, ás 17 horas; 5527 — A. O. Cruz, ás 21.20 horas; 6149 — A. E. Pessôa, ás 16.40 horas; 6192 — Mangue, ás 13.40 horas; 9783 — Mangue, ás 9.20 horas; 10377 — Mangue, ás 13.30 horas; 10824 — Barão Mesquita, ás 17.30 horas; 10881 — Mangue, ás 18 horas; 11988 — Mangue, ás 14.40 horas; 13243 — B. Mesquita, ás 14.40 horas; 13549 — Mangue, ás 15 horas; 13649 — Beira Mar, ás 12.20 horas; 13733 — Mangue, ás 14 horas; 14279 — Mangue, ás 14 horas; 14279 — Mangue, ás 18 horas; 14518 — Mangue, ás 17 horas; C. 3603 — Barão Mesquita, ás 18 horas; O. 294 — Beira Mar, ás 11.55 horas.

Fazer volta cruzamento:

P. 5140 — A. R. Branco com V. Inhauma, ás 13.42 horas; 6338 — A. R. Branco com V. Inhauma, ás 17.52 horas; 11533 — A. R. Branco com V. Inhauma, ás 18.08 horas; 13643 — A. R. Branco com V. Inhauma, ás 17.43 horas; S. P. 1 — 3221 — A. Rio Branco com V. Inhauma, ás 4.10 horas.

Descarga livre:

P. 662 — Beira Mar, ás 11.40 horas.

Desobediencia ao signal para ser fiscalizado:

P. 2824 — R. Bento Lisboa, ás 15.55 horas; 4051 — A. O. Cruz ás 22.15 horas; 5801 — P. Republica, ás 8.10 horas; 6772 — A. R. Branco, ás 8.55 horas; 7769 — A. R. Branco, ás 9.10 horas; 7814 — Mangue, ás 6.50 horas; 8154 — A. V. Souto, ás 21.30 horas; 8173 — A. V. Souto, ás 20.10 horas, 9201 — A. R. Branco, ás 8.50 horas; 10204 — Beira Mar, ás 12.15 horas; 10299 — L. Machado, ás 15.02 horas; 13222 — F. Caneca, ás 4.45 horas; C. 819 — Campo Grande, ás 6.20 horas; C. 1804 — A. F. Bicalho, ás 14.30 horas.

Contra mão:

E. 171 — Mariz Barros com S. F. Xavier, ás 9.50 horas; P. 6572 — Beira Mar, frente a City, ás 14 e meia horas; 8367 — L. Carioca, ás 19.25 horas.

Abandonado: — P. 2981 — R. Relação ás 0.40 horas.

6418 — R. Relação ás 4 horas.

Passar á frente de outro — 0.130 — A. R. Branco com Alfandega, ás 19 horas.

0209 — Mangue ás 10.25 horas.

Interromper o transito — C. D. 64 — L. Carioca ás 18 horas.

O. 63 — V. Itauna com P. Republica ás 8.45 horas.

R. I. 27 — 81 — A. R. Branco com R. Peru' ás 9.50 horas.

Meio fio e bonde — P. 1835 — R. 20 de Abril com Senado, ás 18.35 horas.

Desobediencia ás ordens — P. 5470 — Av. Rodrigues Alves, perto Armazem Bagagem, ás 8 horas.

10660 — Beira Mar com Paysandu', ás 13.45 horas.

13283 — Pr. Mauá, ás 17.10 horas.

C. D. 80 — L. Carioca, ás 15.20 horas.

Desobediencia ao signal — P. 439 — Largo Carioca ás 18.05 horas.

1655 — A. R. Branco com São Pedro ás 9.30 horas.

3155 — A. R. Branco com V. Inhauma ás 17.55 horas.

5673 — A. R. Branco com R. Peru', ás 11.10 horas.

6445 — L. Carioca, ás 19.45 horas.

6856 — A. R. Branco com V. Inhauma ás 14.15 horas.

8700 — P. Republica com Senador Euzebio, ás 17 horas.

11029 — L. Carioca, ás 10.15 horas.

11419 — A. R. Branco com R. Peru', ás 10.35 horas.

13001 — A. R. Branco com V. Inhauma ás 18.03 horas.

4289 — Pr. Republica com V. Itauna ás 17.50 horas.

M. G. 143 — 10 — P. Republica com S. Euzebio, ás 14.45 horas.

Estacionar em logar não permittido — P. 359 — A. G. Freire com V. R. Branco, ás 15.55 horas.

1901 — L. Carioca, ás 14.05 horas.

7857 — L. Carioca, ás 15.25 horas.

8783 — R. Theatro, ás 14 horas.

9142 — R. Souza e Silva, ás 8.50 horas.

14341 — L. Carioca, ás 15.30 horas.

AOS SEUS ASSIGNANTES
O «DIARIO CARIOCA»
Vae distribuir 50 contos de réis
40 PREMIOS - EM OBJECTOS UTEIS, LINDOS E MODERNOS, SERÃO SORTEADOS ENTRE OS NOSSOS ASSIGNANTES NO PROXIMO NATAL:
DISTRIBUIREMOS ENTRE OUTROS, OS SEGUINTES PREMIOS:

1.º premio

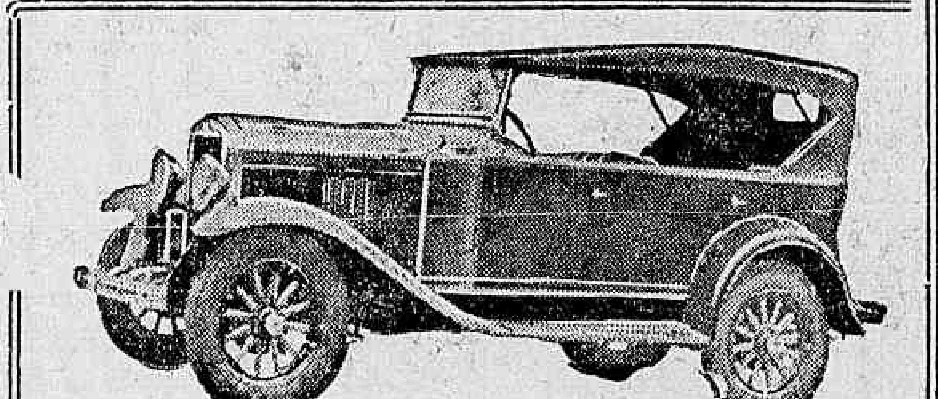
Um automovel "Chevrolet" modelo turismo aperfeiçoado no valor de Rs. 6:550$000.

2º PREMIO
Um esplendido terreno na Villa da Capella (E. F. C. B.) no Districto Federal, propriedade do dr. Delio Guaraná de Barros, com escriptorio á rua Buenos Aires, 93º, 2º andar.

4º E 5º PREMIOS

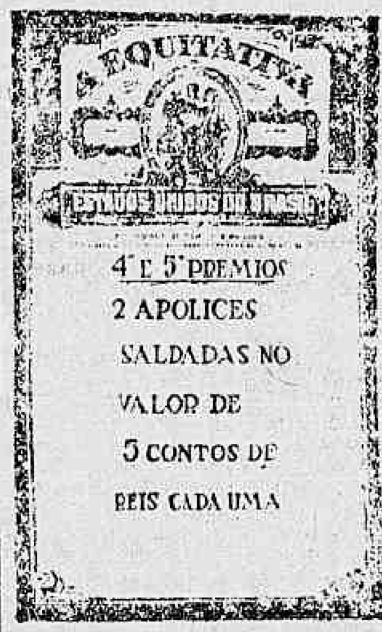

Emittida pela grande Companhia de Seguros de Vida "A Equitativa" dos Estados Unidos do Brasil.

IMPORTANTE — Não ha mappas nem coupons a comprar. O assignante receberá seu cartão numerado para o sorteio sem despesa de especie alguma.

COM 40$000 APENAS — tereis todas as manhãs, durante todo o anno, em vossa residencia, um exemplar do "Diario Carioca" — Jornal moderno, noticioso, politico, que vos trará ao par de todos os acontecimentos na Capital, nos Estados, em todo o mundo. Secções bem cuidadas de commercio, theatro, cinema, agricultura, pecuaria, radio, discos, modas etc. Util e instructivo para si e para sua familia. Edições diarias de 12 a 16 paginas.

PARA ASSIGNATURAS — Endereçar a gerencia do "Diario Carioca" Praça Tiradentes n. 77 — Rio de Janeiro. Agentes, viajantes e correspondentes em todo o Brasil autorizados a receber assignaturas.

As pessoas que já tomaram assignaturas de anno, deste jornal, de 1º de Janeiro do corrente, até esta data, tambem terão direito ao Sorteio. Os assignantes de um semestre poderão completar o anno pagando a differença, ficando desse modo, habilitado ao Sorteio.

3º PREMIO
Estadia no Hotel dos Estrangeiros, á praça José de Alencar no Rio de Janeiro, até á importancia de Rs. 5:000$000.
Este Hotel, que é o mais antigo dos grandes hoteis da Capital, acaba de passar por uma completa transformação, sendo-lhe adaptadas as mais modernas installações.

6º PREMIO

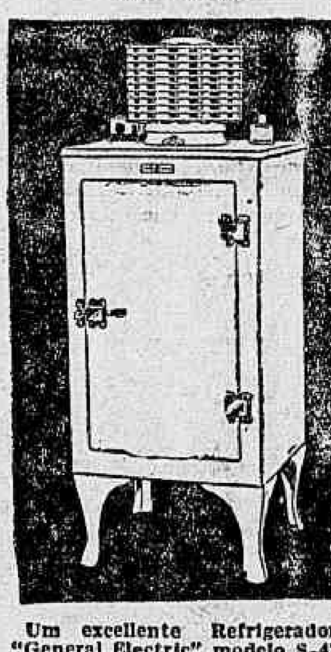
Um excellente Refrigerador "General Electric" modelo S-42, com o gabinete todo de aço á prova de fogo e o interior de porcelana vitrificada, proprio para casa de familia.
O seu funccionamento é silencioso e economico garantindo a saude, pela conservação apropriada dos alimentos.

7º PREMIO

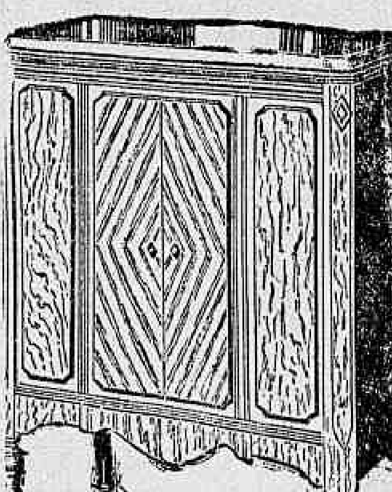
Um excellente apparelho de radio "Crosley Partner", executado no mais fino movel e desenhado em estylo francez de que são representantes, nesta capital, os srs. Mestre & Blatgé, á Rua do Passeio, 48-54.

OUTROS PREMIOS

Uma mobilia de sala da Casa Leão dos Mares" na importancia de . .	2:000$000
Estadia no Varzea Palace Hotel de Therezopolis até a importancia de	800$000
Um lindo pyjame para homem, todo em seda, confecção da "Casa York", no valor de	300$000
Um jogo de caneta e lapiseira para homem, marca "Conklin-Endura", no valor de .	250$000
Uma estojo de perfumaria da Casa "Kanitz", no valor	200$000

Um bello estojo para senhora contendo uma caneta e uma lapiseira marca "Conklin Endura", no valor de 250$000, de que são representantes, no Rio os srs. Dolabella & Co. Ltda., á rua General Camara, n. 97.

Além destes, outros premios serão incluidos nesta relação, o que dará logar a uma possivel alteração na ordem chronologica agora publicada.

9º PREMIO

Uma optima machina de coser da reputado marca "PFAFF" Classe 31-11-1955, em nogueira especial, typo de luxo e fabricada especialmente para figurar na Feira de Amostras do Rio de Janeiro. Valor: 1:000$000.

11º PREMIO

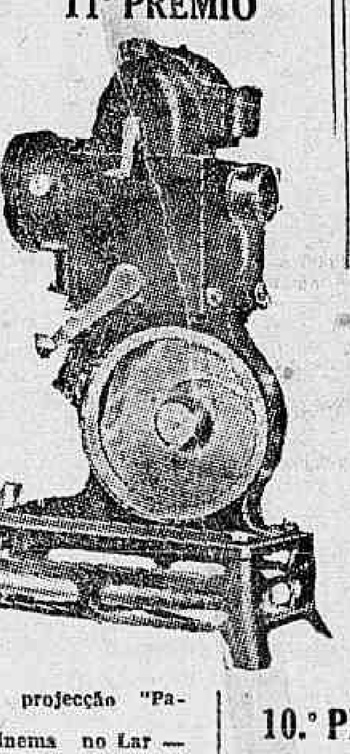
Um apparelho de projecção "Pathé Baby" — O Cinema no Lar — Soc. Franco-Bresilienne du Pathé Baby, rua Rodrigo Silva, 36, no valor de 500$000.

14.º PREMIO

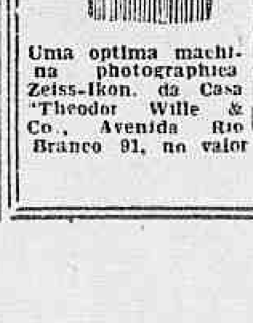

Uma optima machina photographica Zeiss-Ikon, da Casa "Theodor Wille & Co., Avenida Rio Branco 91, no valor

10.º PREMIO

Um finissimo terno de casemira ingleza modelo da grande Alfaiataria "Castello do Rio" — Rua Uruguayana, 1, no valor de 600$000.

Supremo Tribunal Federal

55.ª sessão, em 23 de Junho de 1931

Presidencia do sr. ministro Edmundo Lins. — Procurador Geral da Republica, o sr. ministro Bento de Faria — Sub-secretario, o sr. Theophilo Gonçalves Pereira.

A's doze e meia horas abriu-se a sessão, achando-se presentes os srs. ministros Hermenegildo de Barros, Arthur Ribeiro, Soriano de Souza, Cardoso Ribeiro, Firmino Whitaker Filho, Rodrigo Octavio, Eduardo Espinola, Plinio Casado e Carvalho Mourão.

Foi lida e approvada a acta da sessão anterior e despachado todo o expediente sobre a mesa.

JULGAMENTOS

AGGRAVOS DE PETIÇÃO

N. 5.034 — Districto Federal. — Relator, o sr. ministro Hermenegildo de Barros. Juizes da turma, os srs. ministros Arthur Ribeiro, Soriano de Souza, Cardoso Ribeiro e Firmino Whitaker Filho. Aggravante: o coronel Carlos de Suckow Joppert. Aggravada, a Fazenda Nacional. — Deram provimento ao aggravo, para annullar o processo por incompetencia da acção executiva, unanimemente.

N. 5.078 — Districto Federal — Relator, o sr. ministro Cardoso Ribeiro. Juizes da turma, os srs. ministros Firmino Whitaker Filho, Rodrigo Octavio, Eduardo Espinola e Plinio Casado. Aggravante, Mansour Habeyche. Aggravada, a União Federal. — Negaram provimento ao aggravo, unanimemente.

N. 5.086 — D. Federal — Relator, o sr. ministro Firmino Whitaker Filho. — Juizes da turma, os srs. ministros Rodrigo Octavio, Eduardo Espinola, Plinio Casado e Carvalho Mourão. — Aggravante: Ernesto Isnard. Aggravada: a Fazenda Nacional. — Negaram provimento ao aggravo, unanimemente.

N. 5.106 — Minas Geraes — Relator, o sr. ministro Carvalho Mourão. — Juizes da turma, os srs. ministros Hermenegildo de Barros, Arthur Ribeiro, Soriano de Souza, Cardoso Ribeiro, Firmino Whitaker Filho e Rodrigo Octavio. Aggravante: a Fazenda Nacional. Aggravado: Angelo Ribeiro de Miranda. — Negaram provimento ao aggravo, unanimemente.

N. 5.187 — Rio Grande do Norte. — Relator, o sr. ministro Arthur Ribeiro. — Juizes da turma, os srs. ministros Soriano de Souza, Cardoso Ribeiro, Firmino Whitaker Filho e Rodrigo Octavio. — Aggravante: a Fazenda Nacional. Aggravado, Manoel Alves da Costa. — Deram provimento ao aggravo, para, reformando o despacho aggravado, condemnar o aggravante no pedido, rejeitados os embargos por elle oppostos, unanimemente.

N. 5.208 — Districto Federal. — Relator o sr. ministro Firmino Whitaker Filho. — Juizes da turma, os srs. ministros Rodrigo Octavio, Eduardo Espinola, Plinio Casado e Carvalho Mourão. — Aggravante: o dr. Castão da Cunha Lobão. Aggravado, Laudelino Benigno. — Deram provimento ao aggravo, unanimemente.

N. 5.214. — Rio Grande do Norte. — Relator o sr. ministro Arthur Ribeiro. Juizes da turma, os srs. ministros Soriano de Souza, Cardoso Ribeiro, Firmino Whitaker Filho e Rodrigo Octavio. — Aggravante: a Fazenda Nacional. Aggravada: a Companhia Aeropostale. — Negaram provimento ao aggravo, unanimemente.

N. 5.213 — São Paulo — Relator, o sr. ministro Hermenegildo de Barros. — Juizes da turma, os srs. ministros Arthur Ribeiro, Soriano de Souza, Cardoso Ribeiro e Firmino Whitaker Filho. — Aggravante: a Fazenda Nacional. — Aggravado, Antonio Poli. — Negaram provimento ao aggravo, confirmando-se o despacho aggravado, unanimemente.

N. 5.218. — São Paulo — Relator, o sr. ministro Rodrigo Octavio. Juizes da turma, os srs. ministros Eduardo Espinola, Plinio Casado, Carvalho Mourão e Hermenegildo de Barros. — Aggravante: a Fazenda Nacional. Aggravado, Antonio Maria de Barros. — Negaram provimento ao aggravo, unanimemente.

N. 5.223 — São Paulo. — Relator, o sr. ministro Arthur Ribeiro. — Juizes da turma, os srs. ministros Soriano de Souza, Cardoso Ribeiro, Firmino Whitaker Filho e Rodrigo Octavio. Aggravante, a Massa Fallida da Companhia Marcondes de Colonização Industrial e Commercio. Aggravada, a Fazenda Nacional. — Negaram provimento ao aggravo, para confirmar o despacho aggravado por seus fundamentos, unanimemente.

N. 5.227 — Minas Geraes. — Relator, o sr. ministro Rodrigo Octavio. — Juizes da turma, os srs. ministros Eduardo Espinola, Plinio Casado, Carvalho Mourão e Hermenegildo de Brros. Aggravantes: A. Cordeiro & Cia. Aggravada, a Fazenda Nacional. — Negaram provimento ao aggravo, unanimemente.

N. 5.231 — Paraná — Relator, o sr. ministro Hermenegildo de Barros. Juizes da turma, os srs. ministros Arthur Ribeiro, Soriano de Souza, Cardoso Ribeiro e Firmino Whitaker Filho. Aggravante, a Fazenda Nacional. Aggravados, Munhoz da Rocha & Cia. — Negaram provimento ao aggravo, unanimemente.

N. 5.236 — São Paulo — Relator, o sr. ministro Rodrigo Octavio. Juizes da turma, os srs. ministros Eduardo Espinola, Plinio Casado, Carvalho Mourão e Arthur Ribeiro. Aggravante, a Fazenda Nacional. Aggravado, Angelo Puccetti. — Deram provimento ao aggravo, contra o voto do sr. ministro Rodrigo Octavio, que confirmava o despacho aggravado. — Presidiu o julgamento o sr. ministro Hermenegildo de Barros.

N. 5.240 — São Paulo — Relator, o sr. ministro Hermenegildo de Barros. Juizes da turma, os srs. ministros Arthur Ribeiro, Soriano de Souza, Cardoso Ribeiro e Firmino Whitaker. Aggravante, José Franco de Camargo. Aggravada, a Fazenda Nacional. — Negaram provimento ao aggravo, unanimemente.

N. 5.244 — D. Federal — Relator, o sr. ministro Firmino Whitaker Filho. — Juizes da turma, os srs. ministros Rodrigo Octavio, Eduardo Espinola, Plinio Casado e Carvalho Mourão. Aggravantes: A. Repsold & Cia. e Adolpho Beer & Cia. — Aggravada: Brasil Companhia de Seguros Geraes. — Negaram provimento ao aggravo, unanimemente.

N. 5.245 — São Paulo — Relator o sr. ministro Rodrigo Octavio. — Juizes da turma, os srs. ministros Eduardo Espinola, Plinio Casado, Carvalho Mourão e Hermenegildo de Barros. — Aggravante: Argante Faucchi. Aggravada: a Fazenda Nacional. — Negaram provimento ao aggravo, para confirmar o despacho aggravado, unanimemente.

N. 5.258. — São Paulo. — Relator, o sr. ministro Hermenegildo de Barros. — Juizes da turma, os srs. ministros Arthur Ribeiro, Soriano de Souza, Cardoso Ribeiro e Firmino Whitaker Filho. Aggravante, J. F. de Miranda. Aggravada, a Fazenda Nacional. — Negaram provimento ao aggravo, unanimemente.

N. 5.267. — Rio de Janeiro. — Relator, o sr. ministro Hermenegildo de Barros. — Juizes da turma, os srs. ministros Arthur Ribeiro, Soriano de Souza, Cardoso Ribeiro e Firmino Whitaker Filho. Aggravante, a mitra diocesana de Nictheroy. Aggravada, a Companhia Cervejaria Brahma. — Preliminarmente não conheceram do aggravo, por não ser caso delle, unanimemente.

CARTAS TESTEMUNHAVEIS

N. 5.055. — São Paulo. — Relator, o sr. ministro Arthur Ribeiro. Juizes da turma, os srs. ministros Soriano de Souza, Cardoso Ribeiro, Firmino Whitaker Filho e Rodrigo Octavio. — Supplicante, a Fazenda Nacional. — Supplicado, o dr. Alberto Penteado. — Deram provimento á carta testemunhavel e conhecendo-se do aggravo, deram-lhe provimento, para mandar proseguir no executivo, unanimemente.

N. 5.226. — São Paulo. — Relator, o sr. ministro Firmino Whitaker Filho. Supplicantes, José Carlos Dias e outro. Supplicada a Fazenda do Estado de São Paulo. — Indeferido o pedido, de accôrdo com o parecer do sr. ministro procurador geral da Republica.

N. 5.232. — Districto Federal. — Relator, o sr. ministro Arthur Ribeiro. Juizes da turma, Soriano de Souza, Cardoso Ribeiro, Firmino Whitaker Filho, Rodrigo Octavio, Eduardo Espinola e Plinio Casado. Supplicante, a Companhia Predial America do Sul, por seu liquidatante, Conrado Lebrão de Carvalho Lima. Supplicada, d. Maria da Conceição Macicie. — Julgaram improcedente a carta testemunhavel, unanimemente.

N. 5.264 — São Paulo — Relator, o sr. ministro Eduardo Espinola. Juizes da turma, os srs. ministros Plinio Casado, Carvalho Mourão, Hermenegildo de Barros, Arthur Ribeiro, Soriano de Souza e Cardoso Ribeiro. — Supplicante, Felippe Salomão Fellins. Supplicado, Christovam Ferreira de Sá. — Julgaram improcedente a carta testemunhavel, unanimemente.

N. 5.276. — São Paulo. — Relator, o sr. ministro Hermenegildo de Barros. Juizes da turma, os srs. ministros Arthur Ribeiro Soriano de Souza, Cardoso Ribeiro, Firmino Whitaker Filho, Rodrigo Octavio e Eduardo Espinola. Supplicantes, Eduardo da Silva Prado e sua mulher. Supplicada, a Camara Municipal de Palmeiras. — Julgaram improcedente a carta testemunhavel, unanimemente.

HOMOLOGAÇÕES DE SENTENÇAS ESTRANGEIRAS

N. 885 — Portugal — Relator, o sr. ministro Eduardo Espinola. Revisores, os srs. ministros Hermenegildo de Barros e Arthur Ribeiro. Juizes da turma, os srs. ministros Soriano de Souza, Cardoso Ribeiro, Firmino Whitaker Filho e Rodrigo Octavio. Requerente, d. Maria Anna de Souza Mesquital, Viscondessa de Sorreia. — Homologaram a sentença estrangeira, unanimemente.

N. 895 — Italia — Relator, o sr. ministro Eduardo Espinola. Revisores, os srs. ministros Hermenegildo de Barros e Arthur Ribeiro. Juizes da turma, os srs. ministros Soriano de Souza, Cardoso Ribeiro, Firmino Whitaker Filho e Rodrigo Octavio. Requerente, o Credito Italiano, Sociedade Anonyma. — Negaram a homologação requerida, unanimemente.

NA CENTRAL DO BRASIL

AS RECLAMAÇÕES DO PUBLICO

O director da Central acaba de baixar uma portaria, determinando que todas as reclamações do publico, no tocante a quaesquer irregularidades de serviço, sejam attendidas independente das duas testemunhas, conforme vinham sendo feitas até aqui.

A AGIOTAGEM NAS OFFICINAS

A despeito da prohibição á pratica da agiotagem nas dependencias da Estrada de Ferro Central do Brasil, de certo tempo a esta parte, apparece exercendo-os ostensivamente um tal Chrispim, que segundo consta, é funccionario da 4ª Divisão, no Engenho de Dentro.

Usando deste processo, o alludido operario julga-se superior aos seus collegas de serviço, os quaes, por isso, já lhe deram o appellido pejorativo de "dr." Chrispim.

Só distingue com as suas relações os chefes e os funccionarios graduados; aos demais olha com despreso.

Isso pouco importa, o que, porém, merece a attenção do subdirector é o abusivo desembaraço com que o sr. Chrispim vem explorando companheiros de trabalho.

Não se comprehende tão odiosa excepção ao neo-agiota empafioso.

PASSAGENS GRATUITAS

A estação D. Pedro II forneceu, nestes ultimos dias, por conta de varios ministerios, 63 passagens, na importancia de 2:709$900.

O seguro de vida é indispensavel a todas as profissões

O ADVOGADO

Em lida constante com o crime em todas as suas modalidades sabe muito bem o advogado — principalmente o criminal — que onde está o homem está o perigo; e esse perigo póde, muita vez, ser a morte. Todos temos a vida por um fio; mas nem todos têm occasião de verificar essa verdade axiomatica.

Conhece-a bem o advogado, a quem cumpre, antes de tudo, advogar a causa dos entes que lhe são caros, defendendo-os das neccessidades e da pobreza, no caso de uma dessas imprevisiveis surpresas do Destino.

Em qualquer caso, como a Morte; certo — o "Seguro de Vida é o unico remedio para attenuar-lhe as dolorosas consequencias

Segurar a vida é dever de todo o homem que ama "de facto", e não "de palavras", a sua familia.

A EQUITATIVA

SOCIEDADE DE SEGUROS SOBRE A VIDA

FUNDADA EM 1896

Offerece as melhores condições para um seguro de vida

LIQUIDAÇÕES RAPIDAS E FACEIS POR FALLECIMENTO E EM VIDA DO SEGURADO

SORTEIOS TRIMESTRAES EM DINHEIRO

Pedi, hoje mesmo, prospectos á

EQUITATIVA

AVENIDA RIO BRANCO, 125 (Edificio proprio)

ARTES

O SUCCESSO DE UMA EXPOSIÇÃO DE PINTURA E ARTES APPLICADAS, NO GYMNASIO PIEDADE

A distincta pintora patricia Mme. Bellagamba, professora diplomada pela nossa Escola de Bellas Artes, vem de inaugurar uma exposição de lindos trabalhos de pintura e artes applicadas, com estrondoso successo.

O salão principal do conhecido estabelecimento de ensino foi transformado em verdadeiro templo de arte, onde o visitante, aturdido pela belleza observada, difficilmente saberá definir de tudo o que viu, qual o trabalho mais digno de admiração.

Alem dos muitos e variados trabalhos executados por Mme. Bellagamba, ainda ha um numero consideravel de quadros em os quaes os seus alumnos demonstram o aproveitamento obtido com a mestra.

A exposição, que é dedicada ás exmas. familias dos suburbios, é franqueada ao publico das 6 ás 10 horas da noite e encerrar-se-á domingo, 28 do corrente, estando, como acima ficou dito, installada no Gymnasio Piedade, em frente á estação que lhe dá o nome.

Dois telegrammas de agradecimentos ao "Diario Carioca"

De Carmen Santos, a grande estrella da cinematographia brasileira, recebemos o seguinte despacho telegraphico:

"Partindo para Mambala, penhorada por tantas delicadezas, envio cordeaes saudações. — (a.) **Carmen Santos**".

Do festejado poeta Luiz Carlos, da Academia Brasileira, recebemos o seguinte telegramma:

"Visitando essa brilhante redacção, agradeço desvanecido a generosa noticia relativa á entrega das insignias com que me honrou S. M. o rei da Italia. (a.) — **Luiz Carlos**".

COMMISSARIO RANGEL

Recebe encommendas para Victoria á Rua Senhor dos Passos, 53. Telephone 4-0749

7 ás 9 horas

O proximo festival do Jardim Zoologico

COMO FICOU ORGANIZADO O ATTRAENTE PROGRAMMA

Os srs. Manoel Freitas, Angenor de Almeida e João M. Cordeiro, que constituem a commissão directora do festival a realizar-se domingo, dia 28, no Jardim Zoologico, têm já prompto o programma que organizaram, e que é o seguinte:

1 parte — Festejos infantis — Principiará ás 12 horas e terminará ás 18 horas.

2ª parte — Cinco corridas de meninos com direito ao 1º, 2º e 3º premio.

3ª parte — Cinco corridas de meninas com direito ao 1º, 2º e 3º premio.

4ª parte — Cinco corridas para rapazes com direito ao 1º, 2º e 3º premio.

5ª parte — Cinco corridas para senhorinhas com direito ao 1º, 2º e 3º premio.

6ª parte — Um rapaz ou uma senhora com os olhos vedados, contando 10 passos para apanhar o proprio premio, sendo o mesmo vencedor.

7ª parte — 2 pótes de barro, contendo biscoutos, para um rapaz com os olhos vedados quebrar em uma so' pancada; havendo identico premio ao vencedor.

8ª parte — Dois cabos de força para rapazes, com premio a parte vencedora.

9ª parte — Dois cabos de força para menores, com premio a parte vencedora.

10ª parte — Duas corridas de saccos para rapazes, com um premio de 5$000 ao vencedor.

11ª parte — Divertimento de petécas.

12ª parte — Football — 1ª prova ás 11,40.

Club Recreativo Ubyrajara x Carlos Gomes F. C. — Premio: Taça ao vencedor — 2ª prova (honra) á 1 hora — S. C. Sergipe x Fluminense S. C. — Premio: Taça ao vencedor.

Haverá, tambem, uma artistica taça "Sympathia", para o club que passar maior numero de cartões de ingresso.

CORPO DE BOMBEIROS

Serviço para hoje:

Director do serviço, major Adolpho; official de dia, 1º ten. Maisonette; auxiliar de dia, 2º ten. Lára; 1º soccorro, cap. Alexandre; 2º soccorro, 2º ten. P. Costa; manobras, 2º ten. Mello; medico de dia, cap. dr. Borelli; medico de emergencia, 1º ten. dr. Laclette; interno, academico Mury; dia á pharmacia, 1º ten. dr. Campos; ronda geral, 2º ten. Hugo.

Folga o commandante da estação de São Christovão.

INDICADOR PROFISSIONAL

Dr. Alvaro Moutinho

Doenças dos rins, bexiga, prostata, etc. Cura rapida, sem dor da GONORRHE'A aguda ou chronica e suas complicações no homem e na mulher, prostatites, cystites, orchites, inflammações do utero, ovarios, etc. Tratamento pela electricidade. Dithermia, Darsonvalização, Ozonothermia, Estreitamento da Urethra. IMPOTENCIA.

8 ás 18 — Buenos Aires, 77-4º.

HERNIAS-HYDROCELLES (Quebraduras)

Cura radical sem operação, sem dôr e sem prejuizo das occupações.

FRAQUEZA SEXUAL

Tratamento especial e moderno.

DR. PEDRO LUZ

ex-assistente da S. C. Misericordia do Rio de Janeiro — Espec. em vias urinarias — Cura radical da blenorrhagia.

PHARMACIA LUZ — RUA FREI CANECA, 42.

PHONE: 2-3950

Das 8 ás 10 e das 16 ás 18 hs.

Clinica Medico-cirurgica

DR. AMERICO CAPARICA

Consultorio: Rua Visconde do Rio Branco, 31 (sobrado).

DIARIAMENTE DAS 3 A'S 7 HORAS

TELEPHONE: 2-2949.

Residencia — Rua Riachuelo, 59.

TELEPHONE: 2-7804.

DR. JOSE' DE ALBUQUERQUE

DOENÇAS SEXUAES NO HOMEM

Diagnostico causal e tratamento da IMPOTENCIA em moço. Rua Carioca, 27. De 1 ás 6.

Dr. Giovanni Infante

Tuberculose (Tratada pelo methodo Maragliano) — Syphilis — Molestias venereas da pelle — impotencia

—:— CONSULTORIO —:—

Rua Ramalho Ortigão, 9, 1º andar Sala, 1 — Telephone, 2-6102. Das 9 ás 11 e das 4 ás 7 horas. Residencia: ITAJUBA' HOTEL. Telephone: 2-3690.

DR. DUARTE NUNES

Orgãos genito-ourinarios (ambos os sexos)

Gonorrhéa e suas complicações.

Rua S. Pedro, 64 — Das 8 ás 18.

CASA DE SAUDE SÃO SEBASTIÃO

RUA BENTO LISBOA, 160

Situada no local mais aprazivel desta cidade. — Aberta á clinica de todos os senhores medicos. — OPERAÇÕES E PARTOS — Pavilhão especial para convalescentes — REGIMEN ALIMENTARES — DUCHAS — RAIO X — RAIOS ULTRA-VIOLETA. — Diaria desde 15$000. — Direcção: Luiz Simões Corrêa. director: dr. Alcides Senra director medico.

TELEPHONES: 5-4001 e 5-4002.

GONORRHÉA

aguda, chronica e complicações: tratamento indolor sem processos mecanicos ou causticos de inconvenientes, do momento, dor e futuros callos e incurabilidade. Clinica do dr. Cocio Barcellos, assistente da Fac. de Med. Longa pratica da especialidade — technica de Boerner, Nagelschmitd, Berlim e Kowarschik, Vienna. Das 9 ás 11 e 3 ás 6. Av. Rio Branco, 55 (1º). Tel. 3-001.

AVISO — pela rapidez da cura e amplitude das installações, preços muito reduzidos.

DR. JULIO DE MACEDO

DOENÇAS VENEREAS

Cirurgia geral com especialidade das VIAS URINARIAS e dos ORGÃOS GENITAES no homem e na mulher. Tratamento da GONORRHE'A e das suas complicações: prostatites, cystites, orchites, estreitamentos, impotencia etc. Dos cancros molles e adenites: syphilis. Diathermia — Raios ultra-violetas. Correntes faradicas e galvano faradicas. Rua da Carioca, 54-A. Horario das 8 ás 18. Telephone: 2-3051.

CONCERTADOR de Calçado — JA' JA' — Saltos 2$000; meias solas e saltos 7$000; solas inteiras e saltos 10$000. AVENIDA MEM DE SA', 46.

CLINICA DE SENHORAS do Dr. Cesar Esteves

— faltas, hemorrhagias, collicas, atrazos, etc., sem operação e sem dor diathermia. Largo de São Francisco, 25, de 9 ás 11 e de 1 ás 5. Gratis ás senhoras pobres.

100$ DENTADURA SIMPLES

Corôas e bridges de ouro por preços populares.

Orçamento gratis.

Facilita-se o pagamento — 30 annos de pratica. Inst. Espec. de Prothese Dentaria.

79 — Rua Buenos Aires — 79 (Das 8 até 18 horas)

Vias Urinarias e cirurgia.

— DR. UFLACKER, ex-interno de Hospitaes na França e Suissa. S. José, 89, de 4 em deante.

CASA DE SAUDE DA ASSOCIAÇÃO DOS CONSTRUCTORES CIVIS

Rua do Senado n. 213 — Tel.: 2-0995. Director: Dr. Julio Pinto Brandão.

Cirurgia em geral, especialmente cirurgia do ventre, e vias urinarias, apparelhos de fracturas.

Aberta á clinica de todos os senhores medicos.

RAIO X SOB A DIRECÇÃO DO DR. ... CORTES.

PREÇOS MODICOS.

INFORMAÇÕES COMMERCIAES

CAMBIO

3 25|32 a 3 13|16 d.

O mercado de cambio abriu, hontem, frouxo, com os bancos operando novamente em declinio. O Banco do Brasil e todos os outros sacavam a 3 13|16 d. e compravam a 3 27|32 d., com dinheiro para o dollar a 12$900.

Logo em seguida, os bancos estrangeiros recuaram a 3 25|32 d., com dinheiro a 3 13|16 d., para o particular e a 13$050 para o dollar.

O mercado, ficou no primeiro fechamento mais calmo e inalterado.

OS BANCOS AFFIXARAM AS SEGUINTES TAXAS PARA COBRANÇAS:

A 90 d|v: — Londres, 3 25|32 a... 3 13|16 d.: (libras 63$471 e 62$950); Paris, $510; Nova York, 12$940 a 13$000; Canadá, 12$950.

A vista — Londres, 3 3|4 a 3 25|32 d.: (libras, 64$000 e 63$471); Paris, $511 a $515; Nova York, 13$045 a ... 13$150; Canadá, 13$050; Italia, $683 a $690; Portugal, $577 a $585; Provincias, $582 a $590; Hespanha, ... 1$290 a 1$320; Provincias, 1$310; Suissa, 2$530 a 2$555; Buenos Aires, papel, 4$180 a 4$300; Montevidéo, 7$700 a 7$850; Japão, 6$450 a 6$490; Suecia, Noruega e Dinamarca, 3$500 a 3$513; Hollanda, 5$250 a 5$300; Belgica, papel, $365 a $366; (ouro), 1$817 a 1$830; Slovaquia, $388 a $389; Allemanha, 3$100 a 3$125; Rumania, $078 a $080; Austria, 1$840 a 1$850; (por 10.000 corôas); Chile, 1$585; (peso ouro); Vales-café, $511 a $515, por franco.

SAQUES POR CABOGRAMMA

A vista: — Londres, 3 47|64 a .. 3 49|64 d.; Paris, $514 a $515; Nova York, 13$080 a 13$110; Canadá, ... 13$090; Italia, $686; Portugal, $582; Hespanha, 1$305; Suissa, 2$550; B. Aires, papel, 4$310; Montevidéo, ... 7$710; Japão, 6$430; Suecia, Noruega, e Dinamarca, 3$510; Hollanda, 5$270; Allemanha, 3$110, e Slovaquia $390.

FECHOU CALMO (Libra 63$471)

O mercado de cambio, na reabertura, achava-se calmo, com o Banco do Brasil sacando a 3 13|16 e os outros a 3 25|32 e 3 51|64 d., com dinheiro a 3 53|64 d., para o particular e a 13$ para o dollar.

Fechou paralysado e inalterado.

O CAMBIO NO EXTERIOR

O mercado de cambio, em Londres, abriu hontem, com as seguintes cotações:

Sobre Nova York, 4.86 23|32; Paris, 124.23; Belgica, 34.96; Suissa, 25.13; Italia, 92.88; Hespanha, 49.50; Portugal, 110.00; Buenos Aires, ... 34, 3|4; Allemanha, 20.49 e Hollanda, 12.09, centimos por libra.

Vales ouro

O Banco do Brasil forneceu os vales-ouro, para a Alfandega, hontem, á razão de 7$125 papel, por 1$000 ouro.

Esse banco cotou o dollar cheque a 13$045.

MERCADO DE TITULOS

Foram negociados hontem, em bolsa, os seguintes titulos:

Apolices:

219 D. Emissões port.	730$
1 O. Thes. 1:000$ 1930	941$
50 Idem, idem	944$
50 Idem, idem	943$
2 Thes. de Minas 500$	825$
16 Idem 1:000$	830$
130 Idem, idem	827$
5 Idem, idem	826$
70 Idem, idem	825$
15 Obrig. Ferroviarias 3º	945$
200 Idem, idem	950$
10:000$ Obrig. Thes. 1921	990$
14 Estado do Rio 6%	635$
112 Idem idem	630$
15 Estado do Rio 4%	563

Municipaes:

100 Emp. de 1920 port.	130$
16 Idem de 1931 port.	174$
39 Idem, idem	172$
57 Idem, idem	170$
54 Idem, idem	168$
29 Idem idem	167$
45 Idem idem	163$
70 Idem, idem	162$
65 Idem, idem	160$
150 Idem, idem	155$
150 Idem, idem	155$
2 Dec. n. 1933 port.	189$
50 Idem n. 1935 port.	154$
2 Idem n. 2393 port.	189$
325 Idem n. 2097 port.	150$
12 Idem n. 3264 port.	143$
160 Idem, idem	144$
650 Idem, idem	143$5

Acções:

75 Banco do Brasil	462$
25 Banco Mercantil	430$
80 Bancos dos Funccionarios	41$
200 Docas de Santos nom.	240$
3 Manufactora Fluminense	33$

Debentures:

1117 Docas de Santos	177$
13 Tecidos Alliança 1º	140$
200 Tecidos Alliança 1º	145$

CAFE'

TYPO 7, 18$000

O mercado de café abriu e funccionou, hontem, bem collocado e firme, com um movimento animador de procura e com os preços na alta.

Com effeito, subiu o typo 7 a base de 18$000 por arroba, a que foram collocadas na abertura 7.277 saccas e durante os trabalhos do dia, mais 348, no total de 7.625 ditas.

O mercado fechou bem impressionado, com tendencias para proseguir em melhoria.

COTAÇÕES

Types	Por arroba
Typo 3	21$200
Typo 4	20$400
Typo 5	19$600
Typo 6	18$800
Typo 7	18$000
Typo 7 (anno passado)	20$600
Typo 8	17$000

Pauta semanal, 1$260 por kilogramma.

Imposto mineiro, 4$567 por 1$000, ouro, por sacca e imposto ouro, Estado do Rio, 7$135.

O MOVIMENTO ESTATISTICO DO MERCADO FOI O SEGUINTE:

Entraram 18.695 saccas, sendo ... 2.031 pela Leopoldina; 4.373 pela Central do Brasil e 12.291 pelos diversos Armazens Reguladores e Autorizados.

— Desde o dia 1º do mez entraram 341.745 saccas, desde o dia 1º de julho, 4.495.476 e em egual periodo do anno passado 2.980.097 ditas.

— Foram embarcadas 31.589 saccas, sendo 13.756 para os Estados Unidos, 24.594 para a Europa, 1.975 para o Rio da Prata, 13.108 para a Africa, 376 para a Asia e 750 por cabotagem.

— Desde o dia 1º d omez foram embarcadas, 326.059 saccas; desde o dia 1º de julho, 4.389.686 e em egual periodo do anno passado, ... 2.753.897 ditas.

— Havia em stock, hontem, ... 257.074 saccas, contra 304.115 ditas no anno passado.

— "O mercado de Santos regulou calmo, dando o typo 4 á base de 16$700 por 10 kilos.

Entraram, nesse mercado, 30.726 saccas, sairam 950, foram embarcadas 8.816 e ficaram em stock ..... 1.048.681, contra 1.189.655 ditas, no anno passado.

— Passaram por Jundiahy com destino a Santos, 19.000 saccas.

— Em Nova York a Bolsa accusou alta de 14 a 17 pontos nas opções do fechamento anterior, com vendas de 50.000 saccas.

ALGODÃO

Firme, com algumas cotações em alta e com regular actividade em negocios abriu e funccionou hontem o mercado disponivel de algodão.

O movimento estatistico, foi o seguinte:

	Fardos:
Entraram	293
Sairam	349
Stock	6.343

As cotações de hontem foram as seguintes:

Preços por dez kilos:

Fibra longa — Serido:	
Typo 3	41$000
Typo 5	40$000
Fibra media — Sertões:	
Typo 3	38$000
Typo 5	36$000
Ceará:	
Typo 3	37$000
Typo 5	35$000
Fibra curta — Mattas:	
Typo 3	36$500
Typo 5	34$500
Paulistas:	
Typo 3	35$000
Typo 5	33$000

O mercado a tempo não funccionou.

ASSUCAR

Abriu e funccionou esse mercado nas mesmas condições do fechamento anterior, firme, com cotações inalteradas e negocios escassos.

O movimento estatistico, foi o seguinte:

	Saccas:
Entraram	8.202
Sairam	8.967
Stock	421.332

As cotações para hontem foram as seguintes:

PREÇOS PARA 60 KILOS

Branco crystal	36$000	38$000
Branco 1º jacto	Não ha	nic.
Branco 3ª sorte		
Crystal amarello	33$000	34$000
Mascavinho	32$000	34$000
1º jacto	nic.	
Mascavo	27$000	29$000

Carne verde

Vigoraram hontem os seguintes preços de carne verde:

São Diogo — 1$000 a 1$140.

Anglo — 1$120.

M. Modelo — 1$120.

CENTRO COMMERCIAL DE CEREAES

De accordo com o boletim fornecido pelo Centro Commercial são os seguintes os preços para a semana.

ARROZ:		60 kilos
Agulha Esp. (brilhado)	64$000	65$000
Idem sup. (brilhado)	56$000	58$000
Idem ... (lhad.)	56$000	58$000
Idem Especial	44$000	46$000
Idem, Superior	40$000	42$000
Idem, Bom	31$000	28$000
Idem, Regular	26$000	28$000
Idem Japonez, Especial	38$000	40$000
Idem, idem 1ª	34$000	38$000
Idem, idem de 2ª	30$000	32$000
Idem, Regular	26$000	28$000
Idem typos Japonezes bons	26$000	28$000
ALFAFA:		Kilo
Nacional ou Estrangeira	$300	$380
AMENDOIM:		25 kilos
Em casca	17$000	18$000
ALHOS:		Cento
Nacionaes	—	—
Estrangeiros	8$000	8$500
ALPISTE		Kilo
Nacional	1$000	1$650
Estrangeiro	1$800	1$350
ARARUTA:		Kilo
Araruta	—	—
BACALHAU:		58 kilos
Especial	Nominal	
Superior	180$000	200$000
Escamudo	110$000	115$000
BANHA		Caixa
De Porto Alegre e Laguna	180$000	194$000
De Itajahy	193$000	195$000
BATATAS:		Kilo
Do Interior	$520	$520
Do Sul	$400	$420
Estrangeiras	$740	$760
FARINHA DE MANDIOCA:		50 kilos
Fina, P. Alegre	19$500	20$000
Entrefina	14$000	14$500
Grossa	13$000	13$500
ERVILHAS:		Kilo
Ervilhas	2$500	2$600
CEBOLAS:		Kilo
Nacionaes	$650	$700
Estrangeiras	—	—
FEIJÃO		60 kilos
Preto Especial Mineiro	22$000	23$000
Preto Bom, Porto-Alegre	19$000	20$000
Branco	17$000	18$000
Manteiga (novo)	29$000	30$000
Fradinho Nacional	26$000	28$000
Fradinho nacional.	24$000	26$000
Idem estrangeiro	Não ha	
Cores não esp.	20$000	21$000
GRÃO DE BICO		Kilo
Grão de Bico	2$500	2$600
LENTILHAS:		
Lentilhas	$460	$500
LOMBO:		Kilo
De porco salgado (Mineiro)	2$200	2$400
De porco salgado (do Sul)	1$800	2$000
HERVA MATE:		Kilo
Herva-mate	$700	$800
MANTEIGA:		
Do Interior	5$400	6$000
Do Sul	—	—
MILHO:		60 Kilos
Cattete, vermelho.	15$500	16$000
Amarello	14$000	14$500
Mesclado	12$000	13$000
Cunha dente de cavallo	—	—
POLVILHO		Kilo
Do Norte	$400	$520
Do Sul	$400	$440
TAPIOCA		Kilo
Tapioca	$900	1$200
TOUCINHO		Kilo
Mineiro	2$100	2$200
Paulista	2$900	3$000
Fumeiro	2$900	3$200
XARQUE		Kilo
Mantas puras — Rio da Prata	2$900	3$000
Mantas puras — Nacional	2$500	2$900
Patos e mantas — Rio da Prata	2$300	2$500
Patos e mantas — Nacional	1$900	2$300

CAPITAL 100 REIS

Diario Carioca

INTERIOR 200 REIS

Director : J. E. DE MACEDO SOARES

Anno IV — Numero 917 | Rio de Janeiro, Quarta-feira, 24 de Junho de 1931 | Praça Tiradentes, 77

As bergaminas

Por toda a parte só se ouve falar agora nos bergaminas.

Já te habilitaste a ficares rico?

Ainda não compraste uma bergamina?

Estas são as perguntas que se ouvem a toda a hora.

Ainda hontem decidi-me a ir em busca duma dessas portadoras de fortuna, quando encontrei o meu collega e amigo, dr. Octaviano Velho, que não precisa dessas surpresas agradaveis de tirar quinhentos contos em um sorteio da Loteria, ou de apolices municipaes, pois é riograndense do sul.

Apesar disso o assumpto da nossa palestra foi o mesmo das outras de toda gente.

— Que andas fazendo por estas alturas? Vaes depositar dinheiro no Banco?

Estavamos quasi em frente ao Banco do Brasil.

— Não. Ando á cata duma bergamina.

— Como são, mesmo ellas?

— Muito convenientes, um verdadeiro bilhete de loteria, que nunca fica branco, rende juros, custa relativamente pouco, pode dar um premio da metade de mil contos, ou outro menor.

— Pois, então, vamos, emquanto é tempo, procural-as.

E o Velho levou-me ao escriptorio do seu corretor, o dr. Ary de Almeida, que se promptificou a conseguir, dentro de dois dias, uma bergamina para cada um de nós.

Seriam duas horas e vinte ou vinte e cinco minutos.

Quando mais tarde vimo-nos de novo, na Avenida Rio Branco, disse-me, todo risonho, o velho amigo: — "já estão compradas".

Estou, portanto, habilitado a dentro de pouco tempo, graças á idéa felicissima do dr. Adolpho Bergamini, interventor no Rio de Janeiro, a ser um capitalista, ou, no minimo, por algum tempo, ser um pequeno burguez apatacado, até o dia em que não haja mais na terra nem um nem outro.

ALMIR FERREIRA.

Festejando S. João

Varias pessoas queimadas — Os soccorros no posto do Meyer

A noite de São João, apesar da crise que nos assoberba, foi hontem festejadissima.

Na zona suburbana houve fogueiras, balões, foguetes, busca-pés e bombas e houve tambem muita gente que recebeu queimaduras.

O Posto de Assistencia do Meyer durante toda a noite prestou soccorros.

A's 24 horas cerca de 20 pessoas aguardavam curativo.

Dentre estas conseguimos notar as seguintes:

João, de 11 annos, filho de João Maria da Silva, morador á rua Piauhy s|n, com queimaduras no queixo, devido a explosão de uma bomba.

— Arabella Cecialame, brasileira, viuva, domestica, residente á rua Gaspar n. 75, na Terra Nova, apresentando queimaduras generalizadas, devido a um busca-pé, que entrando na sua casa incendiou-lhe as vestes.

— Lucinda da Silva Maia, branca, de 32 annos, brasileira, casada, domestica, residente á rua Maria Passos n. 324, na estação de Engenheiro Leal, com ferimentos na mão esquerda, devido a explosão de uma bomba.

— João Lourenço, pardo, de 44 annos, branco, casado, empregado no commercio, morador á rua Marechal Rangel numero 446, com queimaduras generalizadas na mão direita, devido a explosão de um foguete.

— Genesio Pereira da Silva, branco, de 37 annos, casado, brasileiro, empregado no commercio e morador á rua Pereira de Siqueira n. 18, com queimaduras do 1° e 2° gráos, nas regiões lombar e glutea direita, devido a um buscapé, na casa n. 19 da rua Dois de Julho.

— Armando Madeiro, branco, de 35 annos, casado, portuguez, operario, morador á rua Ro n. 52, no Engenho Novo, apresentando na mão direita, devido a explosão de uma bomba.

— José, de 10 annos, filho de José Augusto Lopes, morador á rua Mendes Xavier n. 35, com queimaduras no pescoço, no thorax, e no membro superior, devido a um buscapé.

— Ernani Rosa, branco, com 42 annos, casado, funccionario publico, morador á rua Silva Rabello n. 101, casa 3, apresentando o arrancamento do quarto dedo da mão direita e feridas na mesma mão, devido a explosão de uma bomba.

— Bernardino Alves de Moura, branco, com 74 annos, viuvo, brasileiro, operario, morador na Villa Emma n. 92, em Irajá, apresentando o arrancamento das phalangetas dos 3° e 4° dedos da mão direita, devido a explosão de uma bomba.

— Joaquim Temeroso Osorio Ferreira, branco, com 28 annos de edade, casado, brasileiro, funccionario publico, morador á rua Acaiaza n. 35, na Piedade, apresentando queimaduras de 1° e 2.° gráos na palma da mão direita devido a uma quéda na fogueira.

DR. GUSTAVO DE MACEDO SOARES

Seu fallecimento, hontem, nesta capital

Em casa de sua residencia, no largo do Machado, 39, falleceu, hontem, ás 22 horas, o dr. Gustavo de Macedo Soares.

Medico de largo conceito, o illustre morto havia se imposto a admiração da classe, pelo brilho do seu espirito, pela sua dedicação ao sacerdocio da sciencia que abraçara. Cavalheiro de distincção, o dr. Gustavo de Macedo Soares gosava de largo conceito publico, sendo um ornamento de destacado valor na sociedade carioca.

Era casado com a exma sra. d. Edmée Cruz de Macedo Soares e deixa na orphandade 3 filhos menores, que se vêem privados para sempre dos seus carinhos de pae.

O enterramento do dr. Gustavo de Macedo Soares effectuar-se-á, hoje, no cemiterio São João Baptista, ás dezesete horas.

Farristas desordeiros

Aggrediram o guarda civil

Numa grossa "farra" andaram perambulando, hontem, á noite, Aguinaldo Pereira, Ovidio Braz e Miguel Soares Teixeira, que, bebericando aqui, ali e acolá, foram afinal ter á estação de Ramos.

Ahi, na "gare" da Estrada de Ferro Leopoldina, a "trinca" farrista portou-se de modo inconveniente, não respeitando as familias que se achavam á espera do trem.

O guarda-civil n. 1143, Modge Ribeiro, branco, de 24 annos, solteiro, brasileiro e morador á Avenida Mem de Sá n. 102, que ali tambem se achava, ficou á espreita.

Depois, sairam os tres com destino ao Engenho de Dentro e como o guarda percebesse que elles não estavam "muito bons", resolveu acompanhal-os de longe.

Em meio do caminho, Aguinaldo e Ovidio travaram-se de razões e no momento em que iam passar á vias de facto, o guarda-civil deu-lhes voz de prisão.

Os tres farristas atiraram-se a elle e deram-lhe uma tremenda surra, produzindo-lhe ferimentos contusos no couro cabelludo, no dorso do nariz e contusões e escoriações generalizadas.

Foi então quando, em soccorro do policial, appareceram tres marinheiros, que effectuaram a prisão dos tres aggressores, que, conduzidos á delegacia do 22° districto, foram ahi autuados e recolhidos ao xadrez.

O guarda-civil foi medicado na Assistencia.

OS PAIZES AMERICANOS E A CRISE COMMERCIAL, ECONOMICA E FINANCEIRA

Uma communicação do governo chileno a todas as chancellarias americanas

Pelo sr. Nicolas Novoa Valdez, embaixador do Chile junto ao governo provisorio da Republica, foi entregue ao chanceller Afranio Mello Franco a seguinte nota, enviada pelo governo daquella grande nação irmã e amiga, a todas as chancellarias americanas, por intermedio das suas missões diplomaticas:

"O continente americano não tem memoria de uma crise commercial, economica e financeira como a que se vem manifestando, ha mais de um anno, em consequencia da depressão mundial dos negocios. Esta crise continua abatendo as forças vitaes da economia continental e se mostra especialmente violenta nos paizes latino-americanos dada a sua condição de devedores. Paralysada em grandes proporções a exportação dos productos naturaes e aviltados, por conseguinte os preços desses productos, as nações latino-americanas carecem das entradas sufficientes para o serviço ordinario e extraordinario das suas necessidades. Tiveram de restringir as despesas de administração, sacrificaram seus programmas de desenvolvimento educacional, de progresso geral e de obras publicas productivas. A riqueza accumulada a custa de perseverantes esforços no curso de um seculo de vida independente se desvaloriza e os cidadãos perdem, com a sua capacidade tributaria, o espirito de iniciativa industrial e commercial. E o que ainda é mais grave, a situação não permitte manter em sua integridade a quota de recursos destinada ao progresso social das massas operarias e dos empregados publicos e particulares, cujo bem estar é a base da organização moderna e da segurança da producção.

"Os paizes americanos vão se aniquilando paulatinamente. As suas reservas de ouro estão emigrando para o pagamento das importações e das dividas publicas. Cada dia que se passa, nessas circumstancias, diminue a potencialidade cobradora desses povos e a sua capacidade consumidora interna, resultando dahi que as nações credoras, ás quaes temos pago sempre pontualmente com nossas exportações, se resentem nas suas industrias, porque nos abeiramos da impossibilidade de comprar-lhes as manufacturas.

"Parece chegado o momento de expormos com toda a franqueza a nossa verdadeira situação, como já o fizeram em épocas criticas certos paizes da Europa e como acaba de fazel-o o presidente Hoover tendo em vista o restabelecimento economico mundial. E' inutil que busquemos expedientes protelatorios e remedios artificiaes que resultarão estereis e onerosos. Ponhamo-nos inteiramente deante da realidade que era a mesma para todos os povos americanos e, de commum accordo, formulemos as idéas de cooperação. Animados pela mesma bôa fé, pelo mesmo proposito de trabalho e pelos mesmos principios, só falta uma acção collectiva.

"Para esse fim é indispensavel que uma Assembléa Technica discuta os pontos essenciaes que tenham de ser recommendados para concertar um plano de cooperação, e dessarte, o governo do Chile, com o mais amplo espirito de solidariedade, submette á consideração dos governos americanos o seguinte projecto de programma para essa conferencia technica que se poderá celebrar no mais breve prazo e no local e data que fôr combinado: Primeiro: União Aduaneira. Estudo technico de suas possibilidades do ponto de vista da cooperação interamericana deante da crise commum de preços em consequencia da superproducção e das barreiras aduaneiras. Segundo: Desoccupação. Estudo do problema encarando segundo um programma de construcção de obras publicas e vias de communicação que facilite ao mesmo tempo o commercio interamericano. Terceiro: Armamentos. Estudo das medidas destinadas a apresentar, na Conferencia Mundial de Desarmamento de fevereiro de 1932, um ponto de vista commum aos paizes americanos que, de facto, disponham de quadros effectivos. Quarto: Problema economico-financeiro. Exame dos meios para manter a capacidade de pagamento dos compromissos financeiros dos governos. Meios para substituir momentaneamente as fontes ordinarias de credito internacional. Consideração dos systemas de emergencia para deter de accordo com a balança internacional a saida do ouro, quando a paralysação das exportações restrinja o mercado de letras. Plano de cooperação geral em materia economico-financeira".

ENTROU NAS "COMIDAS"...

Não estava de muita sorte o operario Adherbal Monteiro de Queiroz, morador á rua Brasilina n. 6.

Assim é que, hontem, á noite, ao passar pela rua Iguassu', foiborrado por um grupo de individuos desconhecidos e do qual fazia parte um soldado do Exercito e sem mais aquelle entrou nas "comidas"...

Deram uma tremenda surra no Queiroz, que apresentando ferimentos contusos no frontal, na região malar e no dorso da mão direita, foi medicado na Assistencia do Meyer.

O dr. Carlos Toledo, delegado do 23° districto, abriu inquerito.

Varios criminosos presos pela 4ª Delegacia Auxiliar

Investigadores da secção de capturas recommendadas da 4ª Delegacia Auxiliar, prenderam nestes ultimos dias, os seguintes individuos que se encontram condemnados pela justiça local e federal.

Francisco Antonio dos Santos, vulgo "Filó", condemnado a dois annos de prisão, pela 8ª Pretoria Criminal, como incurso no artigo 330, paragrapho 4°;

Salvador Costa de Azevedo, condemnado pela 5ª Pretoria Criminal, como incurso no artigo 306;

Ivo Rodrigues dos Santos, condemnado como incurso no artigo 4° do decreto n. 4.780, pela 2ª Vara Criminal;

Alfredo Pereira da Silva, condemnado como incurso no artigo 377, pela 7ª Pretoria Criminal;

José Agostinho, condemnado pela 5ª Pretoria Criminal, tambem como incurso no artigo 377;

Francisco Rodrigues de Souza, condemnado ainda pelo mesmo artigo, pela 2ª Pretoria Criminal;

Herodes de Souza, condemnado pela 3ª Vara: José Henrique de Oliveira, condemnado como incurso no artigo 330, paragrapho 4°, pela 1ª Pretoria Criminal;

Felippe José de Souza, condemnado pela 7ª Pretoria Criminal, como incurso no artigo 377;

Jacyntho Aquino da Silva, condemnado pelo mesmo delicto e pela mesma Pretoria; e

Manoel do Nascimento, vulgo "Lascado", condemnado pela 2ª Pretoria, como incurso no artigo 337.

Os onze criminosos foram recolhidos á Casa de Detenção, á disposição dos respectivos juizes que os condemnaram.

Intoxicada com gaz

A menina Virginia Vebas, de 11 annos, hontem, em sua residencia á rua Corrêa de Sá n. 1, foi intoxicada com gaz carbono.

"CORRIDA DO DIABO"

Ainda o desastre do automovel em Campo Grande — Uma carta

Na edição de 19 do corrente, o DIARIO CARIOCA, sob a epigraphe "Corrida do Diabo", noticiou minuciosamente o grande desastre occorrido em Campo Grande, em que perdeu a vida José Del Vecchio.

Do sr. Floriano Barbosa de Castro, morador á Villa Pereira Carneiro, recebemos a carta abaixo em que informa o seguinte:

"Tive sciencia de que estão accusando como causador, um irmão de José Del Vecchio, o morto do desastre, e por esse motivo acho opportuno fazer as declarações abaixo: Era eu tambem um dos amadores theatraes e tomava parte nos ensaios realizados em casa de José. Poucos minutos antes, pedi que apanhassem a minha capa e chapéo. José se oppoz, dizendo que iria apanhar a chave da garage e me levaria de auto, visto estar chovendo na occasião. Deante da minha recusa, trouxeram os objectos pedidos e saimos juntos. Perguntou-me se eu não tinha confiança nelle e respondi-lhe rindo, que elle como amador do volante devia ser optimo amador theatral e como amador de theatro habil chauffeur. Ouviu toda essa conversa o dr. Jayme Sodré, que só por milagre não foi tambem no carro. Passados 20 minutos talvez, foram me avisar que José se achava muito mal porque o auto dirigido por elle havia se chocado com um poste. Ora, claro está que só podia ter sido a maior victima, o unico culpado. O sr. Erasmo, um dos passageiros tambem me disse que no momento não reparou quem estava no volante, porém, depois, mais calmo, lembrou-se de ter visto o meu malogrado amigo José na direcção. Assim sendo, não se justifica, que ainda ponham duvidas quanto ao culpado, pois que, para mim foi justamente o meu saudoso amigo, accentuando mais as minhas desconfianças, por saber que já não era a primeira vez que isto acontecia com José Del Vecchio, devido ao genio alegre e irrequieto que tinha. Devo accrescentar que de accordo commigo estão todos os amigos de Campo Grande e a propria familia delle".

EM REDOR DO MUNDO

A arrojada proeza dos aviadores Gatty e Post

BERLIM, 23 (D. C. — Deverão chegar, depois de amanhã, a esta capital, procedentes de Harbourg Grace, os aviadores Gatty e Post, que estão empenhados em egualar, senão bater o record do "Graf Zeppelin", em seu vôo em redor do mundo em vinte dias. Desta cidade, os destemidos pilotos norte-americanos levantarão vôo, directamente, para Moscou, seguindo dali para Irkutok, Alaska, Canadá e Nova York.

Vida artistica

ESTA' NO RIO O PINTOR AMAZONENSE ADOLPHO ALVES BRAGA

Procedente de Portugal acha-se entre nós o pintor amazonense sr. Adolpho Alves Braga, que pretende brevemente realizar uma grande exposição.

O sr. Braga, que fez na Europa grande successo com os seus artisticos trabalhos, terá, naturalmente, grande exito entre nós.

A campanha contra o jogo

O dr. Frota de Aguiar, delegado especializado na campanha contra o jogo, prendeu hontem os seguintes contraventores.

Heraclyto Augusto de Menezes e José da Silva, na rua de S. Pedro; Sylvio Penha, na rua Quinze; Arlindo José dos Reis, na porta das officinas do Engenho de Dentro; Manoel Rodrigues Pinto, na rua Mucio Teixeira, esquina do Caminho do Cattete.

Foram todos autuados na 2ª delegacia auxiliar.

PROGRAMMAS DE HOJE:

PALACIO

Complemento: ás 2, 4, 6, 8 e 10 horas.
"LUA NOVA": ás 2.30, 4.30, 6.30, 8.30 e 10.30.
A Metro Goldwyn Mayer apresenta
Lawrence Tibbett
Grace Moore e Adolphe Menjou, em
LUA NOVA
"TIC-TAC" — Revista colorida e "Metrotone News N. 68"

ODEON

Complemento: ás 2.00, 3.40, 5.20, 7.00, 8.30 e 10.00 — "Esposas e namoradas": ás 2.20, 4.00, 5.40, 7.20, 8.50 e 10.20.
A Warner-First apresenta
Billie Dove
Olive Brook e Leila Hyams em
ESPOSAS E NAMORADAS
Minha Dondóca — Desenhos sonoros e Fox Movietone Airplane News 23.

GLORIA

A's 2, 4, 6, 8 e 10 horas
A Metro Goldwyn Mayer apresenta
HARRY CAREY — EDWINA BOOTH e DUNCAN RENALDO
em
TRADER HORN

CAPITOLIO

HORARIO: 2, 4, 6, 8 e 10 hs.
Paramount Sound News — Com os ultimos acontecimentos mundiaes. Rhapsodia Hungara — Ouverture n. 2.
"QUE VIUVA!"
Maravilhosa super-producção da United Artists, com GLORIA SWANSON
A seguir:
"RAFFLES"
Um film de emoção e amor, da United Artists, com Ronald Colman.

IMPERIO

HORARIO: 2, 4, 6, 8 e 10 hs.
"O Rapaz da Sanfoninha" — Desenho Sonoro. Aspectos da chegada do "DO-X".
Continuação do exito sem precedente de
Haroldo Trepa-Trepa
com HAROLD LLOYD
O melhor comico do mundo, na melhor comedia do anno
A seguir:
O Caminho de Santa Fé
Um super-film da Paramount, com Mitzi Green, Richard Arlen, Rosita Moreno, etc

PATHE PALACE

Sessões continuas desde 2 horas
LOIS MORAN WALTER BYRON
— em —
"OS DANSARINOS"
FOX AIRPLANE NEWS
MOVIETONE n. 3-23
A POMPA DE SIÃO

PATHE'

Sessões continuas deste 1 hora
Um drama de commovedora simplicidade
UM SORRISO PARA TODOS
— com —
Shirley Mason, Richard Arlen e Alec B. Francis
JORNAL UNIVERSAL n. 22

ELDORADO
Tel. 2—4218.

NO PALCO — A's 3.5 e 9 horas
NOVO PROGRAMMA DE
LITTLE ESTHER
e do Gordon-Stretton-Jazz
Novos numeros, entre os quaes a grande sensação
EU TAMBEM SOU DO SAMBA!
Extraordinario successo de LITTLE ESTHER
Na téla: ás 2, 4, 6, 7, 8 e 10 hs.
SONNY BOY
com Davey Lee, e mais a comedia de Laurel & Hardy — "NA IDADE DA PEDRA

PARISIENSE—HOJE

O CÃO DE BASKERVILLE
A obra immortal de CONAN DOYLE, num film immortal!...
FORMIDAVEL EXITO

Cine-Theatro Lyrico
Empresa A. SONSCHEIN

HOJE — Colossal programma de palco e tela:
NO PALCO, ás 4,30 e 9,30.
1 BALLET KLAMMEK
2 REVISTA DA MACACADA
3 O CACHORRO QUE FALA
4 TULA VERGARA.
NA TELA, de 2 horas em deante.
A CABANA DO PAE — — THOMAZ — —

THEATRO PHENIX
O templo da arte realista

HOJE — Palco e cinema — No Palco, ás 4, 8.30 e 10.15 — O CINTURÃO ELECTRICO o maior successo do Genero Livre! NA TELA, ás 2.30, 5, 7.30, 9.20 e 11 horas
Sacerdotizas do Prazer
Super-film do genero só para adultos. Espectaculos improprios para senhoras e rigorosamente prohibidos para menores e senhoritas

Theatro São José
Empresa Paschoal Segreto

HOJE — A's 3.40 e 8.45 novas representações de
"O TIO BORGES"
Adaptação de Luiz Rocha. Verdadeiro exito de gargalhadas
NA TELA: desde 2 horas: Uma alta comedia FoxMovietone com, JEANNETTE MAC DONALD.
PAIXÃO DE MULHER
um delicado romance de amor.

CINEMA IDEAL

As sessões começam á — 1 hora —
"CASTELLOS NO AR"
com ANITA PAGE, e CHARLES MORTON
um film da METRO

CINEMA IRIS

Hoje - Desde 1 hora - Hoje
"O preto que tinha a alma branca"
com CONCHITA PIQUER e
Casamento ou Cadeia
com LAURA LA PLANTE

CINE MODELO

HOJE — HOJE
Despertar da Vida
Em 10 actos
como complemento, uma comedia em 2 actos

POPULAR—HOJE

DEUSES VENCIDOS e CORAÇÃO AMOROSO

PRIMOR—HOJE

Hoje — "O lobo do mar" com Milton Sills, da Fox Film e HONRA DE MULHER

PARIS—HOJE

Hoje — "Espiões da Pompadour" um film do programma Urania com Liane Haid e outro bellissimo drama,
O LEÃO DA NOITE

Cinema Rio Branco

— HOJE —
DANSA RUBRA
um drama da Fox-Film, em 14 partes, com Charles Farrell e Dolores del Rio

CINEMA LAPA

"ESPADA VERMELHA"
com
MARION NIXON
e
"EL VALIENTE
com JOAN TORENTE

CINE ALPHA
Rua Domingos Lopes, 229
Tel.: 9-8215.

HOJE — A's 7 e 9 horas
VARIETE'
com Lia de Putti e Emil Jannings
Complemento:
A PROCISSÃO DE N. S. APPARECIDA

CINE GRAJAHU'

ARCA DE NOE'
um drama de amor
"Cães amestrados"
interessante comedia, e
O CASAMENTO DE ESTOPIM
engraçadissimo desenho

CINE PARAISO

Recurso Extremo
Um drama cheio de aventuras e amor